



広報 のへじ

2022年 第763号
11月号

表紙：秋の火災予防運動防火セレモニー
野辺地カトリック幼稚園幼年消防クラブ
員による「ポンプ操法」と「鼓笛隊演奏」
（※関連記事が5ページにあります。）

【特集】令和3年度決算

一般会計決算

令和3年度決算

令和3年度一般会計の決算額は、歳入総額78億2,020万円、歳出総額74億1,723万円、歳入歳出の差引が4億297万円となりました。このうち翌年度へ繰越して実施する事業の財源1,024万円を差し引いた実質収支額は、3億9,273万円の黒字となりました。前年度と比較すると、歳入は2億4,020万円(3.0%)の減、歳出は4億5,242万円(5.7%)の減でした。

歳出では、住民税非課税世帯等及び子育て世帯に対する臨時特別給付金事業が3億701万円の増、新型コロナウイルス感染症対策費が5,880万円の増となりましたが、特別定額給付金事業が13億561万円の皆減となりました。歳入では、事業に関連して増減となったものを除くと、地方交付税3億6,952万円の増、繰越金1億7,576万円の増などがあります。

歳入 78億2,020万円

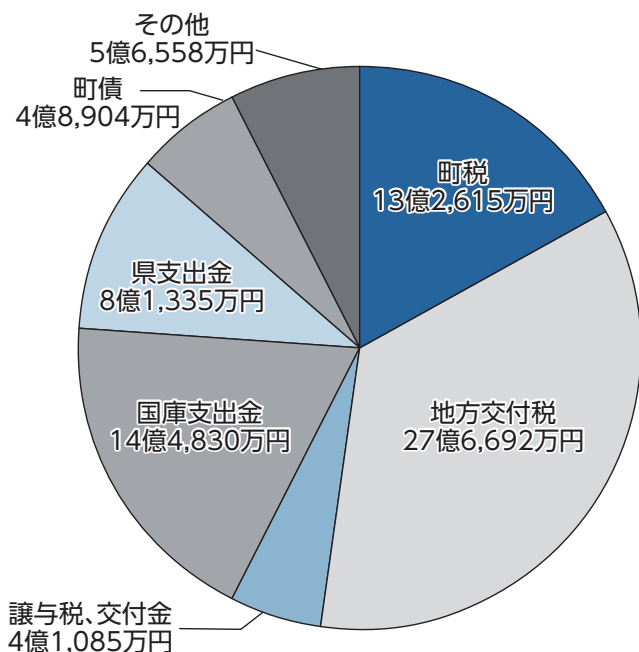

町税内訳

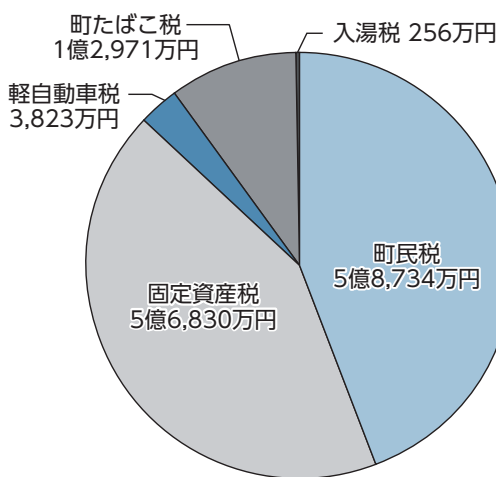

●一般会計積立金現在高

区分	令和2年度末	令和3年度中増減	令和3年度末
財政調整基金	7億2,229万円	7,160万円	7億9,389万円
減債基金	5,402万円	2万円	5,404万円
役場庁舎建設基金	4億4,313万円	2億6,534万円	7億 848万円
学校建設基金	6,594万円	▲410万円	6,184万円
その他の基金	2億7,146万円	1,355万円	2億8,501万円
合計	15億5,684万円	3億4,641万円	19億 325万円

●一般会計町債現在高

区分	令和2年度末	令和3年度中増減	令和3年度末
臨時財政対策債	26億 130万円	▲8,825万円	25億1,305万円
過疎対策事業債	25億7,803万円	▲7,640万円	25億 163万円
その他一般会計債	8億7,116万円	▲5,600万円	8億1,516万円
合計	60億5,049万円	▲2億2,065万円	58億2,984万円

※端数の四捨五入により合計額が一致しない場合があります

歳出 74億1,723万円

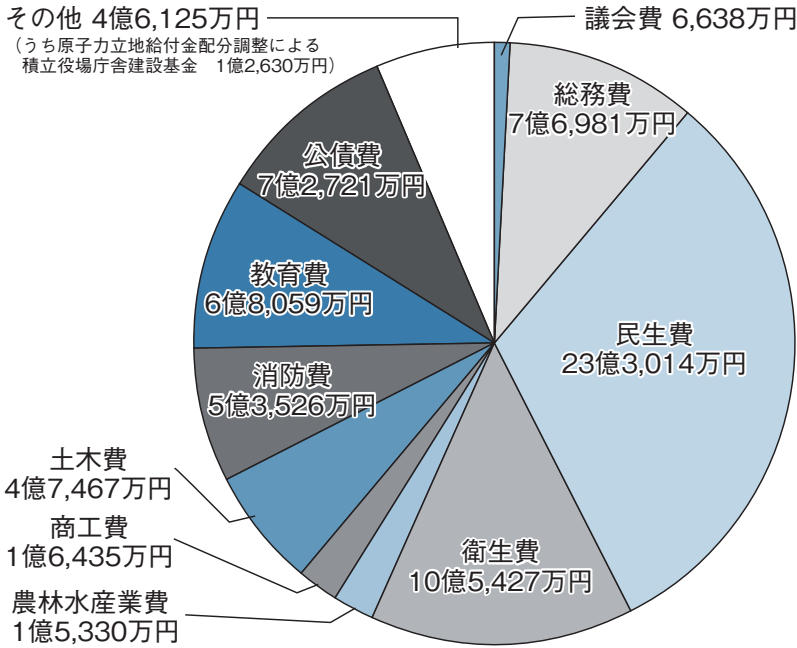

科目の説明	
議会費	議会運営のための経費
総務費	庁舎管理や戸籍、選挙などの経費
民生費	高齢者や障がい者、子育てなどを支えるための経費
衛生費	ごみ処理や健康づくり、病院などにかかる経費
農林水産業費	農林水産業の振興のための経費
商工費	観光や商工業の振興のための経費
土木費	道路や川の整備、除雪のための経費
消防費	消防や救急、防災のための経費
教育費	学校教育、スポーツや文化などのための経費
公債費	借入金を返済するための経費

町民 1 人あたりでは・・・ (令和 4 年 3 月 31 日現在の人口 12,526 人で計算)

《使われたお金》				
民生費	186,025円	商工費	13,120円	
衛生費	84,167円	農林水産業費	12,238円	
総務費	61,457円	議会費	5,300円	
公債費	58,056円	その他	諸支出金	35,673円
教育費	54,334円		労働費	1,077円
消防費	42,732円		災害復旧費	73円
土木費	37,895円	合計	592,147円	

《納めた町税》	
町民税	46,890円
固定資産税	45,370円
町たばこ税	10,356円
軽自動車税	3,052円
入湯税	204円
合計	105,872円

令和 3 年度特別会計決算

区分	収入	支出	差引	
国民健康保険事業	16億1,712万円	15億6,964万円	4,748万円	
後期高齢者医療事業	1億8,139万円	1億7,836万円	303万円	
介護保険事業	17億9,920万円	17億1,880万円	8,040万円	
介護サービス事業	923万円	836万円	87万円	
下水道事業	3,006万円	3,006万円	0万円	
水道事業	収益的収支	2億7,857万円	2億3,773万円	4,084万円
	資本的収支	5,630万円	1億6,544万円	*▲1億 914万円

* 水道事業の資本的収支で、収入が支出に対して不足する額は、当年度分消費税及び地方消費税資本的収支調整額、当年度分損益勘定留保資金、建設改良費積立金で補てんしました

町内なぞ解きまち歩き事業



歴史民俗資料館で土偶（愛称くらら）の説明を聞く参加者

町内の園児や小学生らを対象とした町内なぞ解きまち歩き事業が9月23日に実施されました。当日は歴史民俗資料館で、町内の寺院や史跡計3か所に関するなぞ解きなどを行ったほか、中央公民館で、野辺地中学校美術部員の補助を受けながら縄文くららのトートバッグ作りなどにも挑戦しました。

参加した子どもたちは「野辺地町を好きになった」と感想を述べ、町への愛着を深めていました。

ふるさとに詳しくなろう！ ご当地検定「のへじ検定」開催



のへじ検定を受検する生徒

町文化財保護審議会による「のへじ検定」が9月27日、野辺地中学校で実施されました。これに先だち13日には、同審議会副会長の鈴木幹人氏を講師に対策講座が行われ、生徒たちは町の歴史や文化、自然などを学びました。検定には、同校1年生の生徒70人が合格を目指して検定に挑みました。

今年の「のへじ検定」は、今後町内3小学校・野辺地高校で開催するほか、一般向けの検定も行う予定です。

第72回 社会を明るくする運動 ～メッセージ伝達式・書道展表彰式～



書道作品の表彰を受けた児童・生徒たち

野辺地地区保護司会・野辺地地区更生保護女性会が10月9日、社会を明るくする運動の内閣総理大臣・青森県知事メッセージ伝達式を中央公民館で実施しました。

また、同事業に関する児童・生徒書道作品展表彰式も行われ、町内の生徒・児童27名が表彰されました。

この活動は、犯罪や非行のない安全で安心な明るい地域社会を築くことを目的として実施されています。

給食サービス「ことぶき会」



ささ踊りを踊る町長と参加者たち

野辺地町社会福祉協議会（柴崎民生会長）主催による給食サービス「ことぶき会」が9月22日、まかど観光ホテルで実施され53名が参加しました。

会場では、出席者に弁当が配布されたほか、町のことを題材とした〇・×クイズやささ踊り保存会の音頭でささ踊りが披露され、参加者も踊りの輪に加わり会場を盛り上げました。

この事業は、70歳以上の一人暮らしの方を対象に、年1回余興等を通して、交流や親睦を図ることを目的として実施されています。

秋の火災予防運動防火セレモニー



ポンプ操法を行った園児たち

野辺地消防署が、秋の火災予防運動防火セレモニーを10月12日にサンデー野辺地店駐車場で実施しました。

セレモニーでは、野辺地カトリック幼稚園幼年消防クラブ員による鼓笛隊演奏を披露したほか、ポンプ操法では、元気な掛け声とともに登場して放水訓練を行いました。

園児たちは「消防クラブ員として町内に防火の輪を広めます」と防火の誓い述べ、地域の方々へ火災予防を呼びかけました。

「のへじ港町歴史さんぽ ～北前船寄港地を歩いてみよう～」開催



野辺地八幡宮・林宮司から金刀比羅宮について説明を受ける参加者

町教育委員会が、町内の日本遺産を巡るまちあるき「のへじ港町歴史さんぽ～北前船寄港地を歩いてみよう～」を10月6日に実施しました。

当日は町内外から11名が参加し、町歴史を探る会の鈴木氏をガイドに、旧野村家住宅離れ（行在所）や野辺地八幡宮等を歩いて巡り、当町と北前船の繋がりについて学びました。

参加者からは、「普段見落していた町の文化財に気付くことができた」「野辺地の歴史や文化についてもっと知りたい」などの感想が寄せられました。

町教育委員会委員



町教育委員会委員に亀田小織氏が任命され、10月1日から令和4年9月30日までの4年間で務めます。

町へのご寄附ありがとうございました

上十三法人会野辺地支部様から、町内小中学校のスポーツ振興のために3万円



町長へ目録を手渡す久保田勝正支部長

100歳おめでとうございます！



畑山すゑさん

むつ市出身の畑山すゑさんは、十和田市出身の正治さんと結婚し、6人の子供と16人の孫に恵まれました。

兼業農家として畑仕事をしながら、保険会社で精力的に働いていました。趣味はガーデニングで、家の周りにお花を植えていたそうです。

現在はコロナウイルス感染防止のため、施設で家族との面会はなかなかできない状況ですが、これからも元気にお過ごしください。

まちの お知らせ

役場 ☎64-2111

まちの人口

令和4年9月末現在（前月比）	
人口	12,403名（-27）
男	5,796名（-15）
女	6,607名（-12）
世帯数	6,398世帯（-10）

無料相談案内

- 年金相談
（年金全般に関すること）
12月21日（水）10時～15時
中央公民館
☎017-734-7498
※要予約（定員に達し次第締切）
- 特設人権相談
（人権擁護に関すること）
12月6日（火）9時～15時
中央公民館
相談担当：人権擁護委員
◆問合せ先 介護・福祉課
☎65-1777
- 弁護士無料相談
（民事・一般に関すること）
12月2日（金）14時～
老人福祉センター
◆問合せ先 総務課
☎64-2111（内線263）
※要予約：11月25日（金）まで
- 行政相談
（行政に関する苦情・要望等）
11月15日（火）10時～12時
役場相談室
◆問合せ先 総務課（内線263）
- 教育相談
（しつけ・いじめ等に関すること）
月～金曜（祝日を除く）
9時～15時
教育委員会
☎090-2604-9408
- 電話介護相談
月～金曜（祝日を除く）
9時～16時
健康増進センター ☎65-1777

令和4年度 低所得の子育て世帯生活支援特別給付金

新型コロナウイルス感染症による影響が長期化する中で、食費等の物価高騰などに直面する低所得の子育て世帯の支援のため、給付金を支給しています。

◆対象児童

令和4年3月31日時点で18歳未満（障害児の場合、20歳未満）の児童

◆支給対象者

- ①対象児童を養育する令和4年度住民税非課税世帯
- ②令和4年1月1日以降の収入が、新型コロナウイルスの影響で急変し、住民税非課税相当の収入となった世帯

◆令和5年2月28日までに申請が必要な方

◇ひとり親世帯の場合

①公的年金を受給していることにより、令和4年4月分の児童扶養手当を受けていない方

②令和4年4月分の児童扶養手当を受けていないが、新型コロナウイルス感染症の影響で家計が急変したなど、収入が児童扶養手当を受給している方と同じ水準となっている方

◇ひとり親世帯以外のその他世帯の場合

①高校生の対象児童のみを養育する世帯で、令和4年度住民税が非課税の方

②令和4年度住民税は課税されているが、令和4年1月1日以降の収入が新型コロナウイルス感染症の影響で急変し、住民税非課税相当の収入となった方

◆申請・問合せ先 健康づくり課（健康増進センター内）
☎64-11770

令和5年 野辺地町20歳を祝う会(旧：成人式)

◆日時 令和5年1月8日（日）

◆受付 13時～

◆開式 14時～

◆場所 中央公民館

◆対象者 平成14年4月2日から平成15年4月1日までに生まれた方

※写真代として、当日千円いただきます。

※令和4年10月1日現在、当町に住所を有する方には、はがきまたは郵送のご案内します。町外に住所がある方で、当町の二十歳を祝う会に出席を希望される方は、11月30日（水）までに中央公民館へ申込みください。なお、間違いが生じないようにするため、お名前は正確な表記をお知らせください。

※新型コロナウイルス感染症の感染状況により、変更・中止

となった場合は、町ホームページ等でお知らせします。

◆申込・問合せ先 中央公民館
☎64-13054

「第20回野辺地町河童水泳大会並びに令和4年度ジュニア水泳教室を延期します」

県内の新型コロナウイルス感染症の感染状況を考慮し、9月に予定されていましたが、「水泳教室」と10月2日の「河童水泳大会」を延期します。今後の感染状況を踏まえながら、令和5年3月に「水泳教室」と「水泳大会」を実施する予定です。開催が決定しましたら、改めてご案内します。

◆問合せ先 野辺地町水泳協会（サン・ビレッジのへじ）
☎64-9777



第21回 芸能発表会

町の老人クラブ会員が歌や踊りを披露します。今年度は、新型コロナウイルス感染症予防対策として、人数制限（100名）を設けての実施となります。観覧ご希望の方は、左記問合せ先へ必ず申込みをお願いします。

◆日時 11月11日（金）9時～12時

※会場での感染予防対策にご協力をお願いします。

◆場所 中央公民館

◆申込・問合せ先

町老人クラブ連合会事務局（社会福祉協議会内）
☎64-10401

※名前と連絡先をお伝えください。また、募集人数になり次第締切となります。

**11月は「ねんきん月間」、
11月30日(いみらい)は
「年金の日」です!**

日本年金機構では、厚生労働省と協力して、毎年11月を「ねんきん月間」と位置付け、国民の皆様にも公的年金制度に対する理解を深めていただくための取り組みを行っています。

また、「ねんきんネット」等を活用して、高齢期の生活設計に思いを巡らしていただく日として、11月30日(いみらい)を「年金の日」としています。

この機会に、ご自身の年金記録や年金見込額を確認し、将来の生活設計について考えてみてください。

※「ねんきんネット」をご利用いただく、パソコンやスマートフォンからご自身の年金記録の確認や様々な機能がご利用いただけます。

・将来の年金見込額の計算、電子版「ねんきん定期便」の閲覧や受給に関する各種通知書の確認など

詳しくは、日本年金機構ホームページをご覧ください。

◆問合せ先

◆青森年金事務所

☎017-734-7495

◆町民課 (内線240)

◆保険料納付期限 10月分

令和4年11月30日(水)



**募集 ブロック塀等耐震
改修促進支援事業補助金**

町では、地震発生時におけるブロック塀等の倒壊等による災害を未然に防止し、また町内の通学路及び避難路における通行人の安全を確保するため、転倒及び倒壊の危険性のあるブロック塀等の撤去等に対する補助を実施します。

詳細については建設水道課までお問い合わせいただくか、町ホームページをご覧ください。

◆補助対象

通学路及び避難路沿いの危険ブロック塀等の耐震診断、撤去工事、建替え(撤去・新設)工事、改修工事

◆補助金額

①かかった費用の合計
②塀の延長×メートル単価
①と②のいずれか少ない額に2/3を乗じて得た額(ただし、上限12万円)となります。

◆申込期限 11月30日(水)

◆問合せ先

建設水道課(内線276)

※ブロック塀等の倒壊により、通行人等へ被害をもたらした場合、所有者の責任が問われる場合があるため、町ホームページ掲載の「ブロック塀の点検のチェックポイント」な

どを活用し、維持管理を含めた安全点検を行っていただくようお願いいたします。



**精神障がい者家族会
「めぐみの会」交流会**

「めぐみの会」は、地域との交流を通じ、障がい者理解を図り、障がい者の自立に向けた地域支援を進めることを目的に、在宅の精神障がい者及びその家族が集まって交流を行います。

月に1回開催しており、創作活動や勉強会などを行っています。興味がある方はお気軽にお問合せください。

◆日程

11月16日 町外学習
12月21日 クリスマス会
◆令和5年(内容未定)

1月11日 2月8日 3月8日

※コロナの感染状況により中止になる場合があります。

◆時間 9時半~15時(変更となる場合があります)

◆場所 健康増進センター

◆対象者 当町に住所を有し、在宅で社会復帰・自立を希望し生活する、主治医がいる精神障がい者及びその家族

◆問合せ先 介護・福祉課

(健康増進センター内)
☎65-11777



募集 木造住宅耐震診断

町では、震災に強いまちづくりを推進するため、一定の条件を満たす木造住宅の所有者が耐震診断を希望する場合に、専門的知識を有する耐震診断員を派遣し、耐震診断を行います。

◆対象住宅

町内にあり、昭和56年5月31日以前に建築された木造の戸建て住宅(専用又は併用住宅)であって現在居住されているものが対象となります。

詳細については建設水道課までお問い合わせいただくか、町ホームページをご覧ください。

※過去に、この事業を利用して耐震診断等を受けている場合はご利用できません。

◆個人負担額

次の表のとおりとなります。

延べ床面積	個人負担額
200㎡以下	11,000円
200㎡超 ~250㎡以下	32,000円
250㎡超 ~300㎡以下	53,000円
300㎡超 ~350㎡以下	75,000円
350㎡超 ~400㎡以下	96,000円

◆申込期限 11月30日(水)

◆問合せ先 建設水道課(内線276)



**募集 男女共同参画事業
「料理教室」**

男女共同参画事業として、簡単な料理を学ぶ料理教室を開催します。皆さまのご参加をお待ちしています。

◆日時 11月30日(水)

18時半~20時半

◆場所

健康増進センター調理室

◆対象 町内にお住まいの方

◆参加費 無料

◆募集人数 10名程度(先着順)

◆持ち物 エプロン、三角巾

◆内容 魚のさばき方、魚を使った簡単な料理

◆その他 当事業は新型コロナウイルス感染症防止対策を徹底し実施します。当日、37度5分以上の発熱や体調不良がある場合は、参加を取りやめていただきます。

◆申込期限

11月22日(火) 正午

◆申込・問合せ先 企画財政課

企画政策担当(内線265)

発熱等の症状がある方は、かかりつけ医または県コールセンター(☎0120-123-801)へご相談を。

後期高齢者医療被保険者のみなさまへ

窓口負担が2割になった方に、9月中に新しい被保険者証を交付し、古い被保険者証の返却をお願いしています。まだ返却されていない方は、被保険者証交付時に同封した返信用封筒で返却くださるようお願いいたします。

◆問合先 青森県後期高齢者医療広域連合
☎017-721-3821

看護の仕事で輝きませんか!!

保健師、助産師、看護師、看護師の再就業を支援する無料職業紹介所です。復職支援研修も各種行っていますので、お気軽にご利用、ご連絡ください。



◆受付時間 平日9時～12時
13時～16時

◆問合先 青森県看護協会
ナースセンター
青森市中央三丁目20-30
青森県福祉プラザ3階
☎017-723-4580
E-mail:
aomorinurse-center.net



町税等(令和5年度課税分)の口座振替推進キャンペーンを実施中です!

□座振替(□座からの自動引き落とし)の利用申し込みを推進するため、固定資産税、町県民税(普通徴収)、国民健康保険税(普通徴収)について、令和5年3月までに□座振替を申込み済みで、対象条件を満たした方にのへじ共通商品券五百円分(町外の方にはフオカード五百円分)をプレゼントします。この機会に積極的に申込みくださるようお願いいたします。

◆申込・問合先
税務課(内線243)



園児を募集します

カトリック幼稚園では、令和5年度入園を希望する幼児の入園願書受付を開始します。入園希望の方は、入園願書を園で配布していますのでご記入の上申込みください。

◆受付期間 11月1日(火)～随時
◆受付場所 カトリック幼稚園

◆特色

- ①文部科学省で定めている学校教育基本法に基づいた教育内容を実施
- ②預かり保育、子育て支援(満3歳未満の子ども)の実施
- ③夏休み、冬休み、春休みの長期休業日の特別保育、土曜保育実施
- ④通園バス、給食あり
- ⑤その他、園の特色があります

◆定員 35名

◆法人名 学校法人東北カトリック学園
理事長 園部 英俊

◆教育目標

- ・「友達を思いやり、神に喜ばれる子どもになる」を目標に優しい心、明るい心、感じる心を育てます。
- ・生活の中で様々な経験を通じ、創造性豊かで主体的に活動できる子どもの育成に努めます。

◆保育時間 7時30分～18時

◆問合先

野辺地カトリック幼稚園
野辺地町字野辺地3-18番地1
☎64-13470
FAX 72-18090

オミクロン株対応の新型コロナウイルスワクチン追加接種が始まっています

詳しくは野辺地町ワクチンコールセンターへ問合せください。

◆問合先

【通話料無料】
0800-8000-7785

【有料】

0800-8603-6197

◆受付時間

月～金曜日(祝日除く)
9時～17時

農業用使用済み廃プラスチックを収集します

『野辺地町農業用プラスチック適正処理協議会』では、農業用プラスチック(ハウス用ビニール、マルチ用ポリ、肥料袋、農業空き容器、育苗箱、パオパオ、ラップ類、ながいもネット等)の適正処理を行うため左記日程のとおり収集します。

◆収集場所

野辺地野菜集出荷施設(字有戸鳥井平213-1)へ持参してください。

◆搬入日時 11月7日(月)
9時～12時

◆処理料金

◆PE製品 1kg当たり20円(税別)
◆PP製品 1kg当たり27.5円(税別)

◆支払方法 農協□座からの引落し又は現金(後日支払)
◆持参するもの

- ・農協の□座番号、□座名義が分かるもの。
- ・通帳の印鑑

◆搬入の仕方

◆PE製品とPP製品は分けて搬入する。

◆土等を落し、乾いた状態で搬入する。

◆手で持ち上げられる程度にする。(総量10kg～15kg)

◆問合先

◆JAゆつき青森野辺地宮農センター 64-0024
◆産業振興課(内線278)

インボイス制度説明会

令和5年10月から消費税の仕入額控除方式としてインボイス制度が開始されます。

十和田税務署と町では、事業者の方を対象に説明会を開催します。

◆開催日 11月21日(月)

◆開催時間

①10時～11時半
②13時半～15時

※どちらも内容は同じです。

◆開催場所 中央公民館2階

◆定員等 約40名 予約不要

(定員に達した場合には別会場等をご案内する可能性があります。あらかじめご了承ください。)

◆問合先

◆十和田税務署個人課税第一部門
☎0176-23-3153

◆税務課(内線233)



子ども・若者 「なんでも相談会」開催

子育て、発達、いじめ、不登校、ひきこもり、仕事、経済的困窮などの悩みを抱える子どもや若者、そのご家族が抱える様々な悩みを一か所で出来る相談会です。

相談内容に合わせて、複数の相談員がチームでさせていただきます。ご家族だけでもお気軽にご相談ください。

◆日時
11月19日(土)
13時～19時(相談時間50分)

◆対象者
子ども・若者、そのご家族

◆場所
八戸市公会堂・公民館
2階会議室

◆申込・問合先
青森県環境生活部少年・男女共同参画課
☎017-734-9226



県ホームページ



森林についての「ご意見をお聞かせください」

◆森林経営管理アンケート調査
当町では、将来的な森林経営管理の方向性などを確認するため、森林の所有者(対象：千㎡以上)の方へ所有森林に対する意向などに関するアンケート調査を実施します。

お手元にアンケート調査が届いた所有者の方は、ご記入の上、同封の返信用封筒で返送くださいますようお願いいたします。

林道等の破損について

8月に発生した大雨の影響で林道が一部破損している箇所がパトロールで見られました。それを受け、当町では来年度以降計画的に林道等の補修を実施する予定です。

つきましては、所有する森林までの道などで補修を依頼したい箇所などがございましたら担当までご連絡ください。

※私有地に関しては対応できない場合がありますのでご了承ください。

◆産業振興課(内線278)



都市計画の変更案及び策定案に関する住民説明会について

都市計画の変更及び策定にあたり、説明会を開催します。

◆説明会
◇日時 11月14日 18時～
◇場所 中央公民館 2F
第三会議室

◆内容
①野辺地町都市計画マスタープラン(案)
②野辺地町立地適正化計画(案)

◆問合先
①野辺地町都市計画マスタープラン(案)に関して
建設水道課(内線276)
②野辺地町立地適正化計画(案)に関して
企画財政課(内線261)

町の計画(案)へのご意見を募集します

◆意見募集期間
11月1日～11月30日

◆案件
①野辺地町都市計画マスタープラン(案)
②野辺地町立地適正化計画(案)
◆意見を提出できる方

◇町内に住所を有する方
◇町内に通勤又は通学をされている方

◆この案に関し利害関係を有する方(町内で事業を営む方など)

◆意見の提出方法
直接持参、郵送、FAX、電子メール

◆提出先
建設水道課(内線276)
①野辺地町都市計画マスタープラン(案)に関して
FAX 64-17510
電子メール
kensetu@town.noheji.jp

②野辺地町立地適正化計画(案)に関して
企画財政課(内線261)
noheji-public-comment@town.noheji.jp

児童館行事(11月)

◆トランプリンを楽しもう
13日(日) 10時～

◆干支レリーフ(菟置物)
21日(月)～

◆避難訓練
22日(火)

あおもり性暴力被害者支援センター

レイプや強制わいせつなど、性犯罪・性暴力の被害にあわれた方やそのご家族などからの相談を受け、要望に応じた必要な支援をコーディネートします。

◆「りんごの花ホットライン」
☎017-777-8349
または☎#8891

◆相談受付時間
月～金 9時～17時
(右記時間以外、土日祝・年末年始は国のコールセンターにつながります)

◆問合先
◆青森県青少年・男女共同参画課
☎017-734-9228
◇(公社)あおもり被害者支援センター
☎017-718-2085

お詫びと訂正

◆10月号8ページ第30回青森県民駅伝競走大会区間順位の記事がありました。選手及び関係者の皆さまにおかれましては大変ご迷惑をお掛けいたしました。お詫びして、訂正いたします。

【6区野田由芽選手】
(正) 町の部5位
(誤) 町の部10位

【7区五十嵐斐郷選手】
(正) 市町村総合の部9位
(誤) 市町村総合の部11位

(正) 町の部3位
(誤) 町の部5位

◆10月号18ページに掲載しました「ヴァンラーレ八戸 野辺地町サンクスデー」内の問合先が誤っておりまして、お詫びして、訂正いたします。

(正) 0178-3816644
(誤) 0178-3819989



電力・ガス・食料品等価格高騰緊急支援給付金

◆問合せ 介護・福祉課（健康増進センター内） ☎65-1777

電力・ガス・食料品等の価格高騰による負担増の軽減のため、世帯全員が住民税非課税等の世帯主に対して給付金を支給します。

◆給付金額

一世帯あたり「5万円」を世帯主の口座に振り込みます。

◆給付対象となる世帯〔下記1、または2のいずれかに該当する世帯〕及び手続き方法



1. 世帯の全員が、令和4年度住民税が非課税であり、かつ、令和4年9月30日において町の住民基本台帳に記録されている世帯

※ただし、世帯全員が住民税を課税されている他の親族等の扶養を受けていないこと。

2. 電力・ガス・食料品等の価格高騰の影響を受けて令和4年1月以降の収入が減少し、「住民税非課税」相当の収入となった世帯

【家計急変世帯】

※ただし、世帯全員が住民税を課税されている他の親族等の扶養を受けていないこと。また、1. 住民税非課税世帯で給付を受けた世帯は申請できません。



対象世帯には、確認通知書を送付しますので、ご確認ください。



申請が必要となります。
提出期限は、令和5年1月31日を予定していますので介護・福祉課へご相談ください。

【電話による相談窓口】

臨時特別給付金に関する内閣府のコールセンターが開設されています。
制度に関するお問い合わせは、下記のコールセンターへご連絡ください。

電話番号 0120-526-145

受付時間 9:00~20:00 (12/29~1/3を除く)

※DV等避難者の方は、介護・福祉課へご連絡ください。

△臨時特別給付金をかたる「振り込め詐欺」や「個人情報の搾取」にご注意ください△

潮騒公園清掃活動を行いました！

野辺地町商工会青年部とみちのく銀行の皆さん
総勢19名が9月29日、潮騒公園付近の清掃活動を行いました。

須藤一朗商工会青年部長は「今年は散歩されていた一般の方からもご協力をいただき、本当に感謝しています。清掃活動により皆さんが気持ちよく過ごせる環境を保てるよう、今後も継続していきたいと考えています」と述べられました。



清掃活動に参加した皆さん



子育て世帯臨時特別給付金のお知らせ

町では「青森県子育て世帯臨時特別給付金給付事業」を活用し、0歳から18歳までの児童を養育する野辺地町在住の支給対象者の皆さまに給付金を支給します。

◆支給対象者

平成16年4月2日から令和4年9月30日までに出生した児童を養育する方のうち、所得が児童手当（本則給付）の支給対象となる方

◆支給額 児童1人当たり25,000円

◆支給方法

支給対象者に該当する方のうち、申請の手続きが不要の方には令和4年10月7日付けで通知書を送付しており、すでに支給を開始しています。通知書を受け取っていない方で、支給対象者に該当する方は申請が必要です。

◆申請方法

所定の申請書に記載し、添付書類とともに窓口または郵送でご提出ください。

申請書は、町ホームページでダウンロードしていただくか、健康増進センターで配付しています。

○必要書類

～児童手当受給者の場合（公務員）～

- ①野辺地町子育て世帯臨時特別給付金申請書
- ②令和4年9月分の児童手当を受給したことがわかるもの
（各省庁発行の支払通知書、児童手当振込通帳等）
- ③受給希望口座通帳又はキャッシュカードの写し

～児童手当を受給していない場合（高校生等のみ養育世帯）～

- ①野辺地町子育て世帯臨時特別給付金申請書
- ②令和4年度市町村民税課税証明書・非課税証明書
※令和4年1月1日現在野辺地町に住所がある方は不要です。
- ③受給希望口座通帳又はキャッシュカードの写し



◆締切

令和4年12月31日（消印有効） ※窓口での申請は12月28日まで

◆申込・問合先

健康づくり課（健康増進センター内）野辺地町子育て世帯臨時特別給付金担当
青森県上北郡野辺地町字前田5番地2 ☎64-1770 FAX64-8084



高齢者・障がい者の除雪に関するお知らせ

◆問合せ先 介護福祉課（健康増進センター内） ☎65-1777

町では「要援護者除雪対策事業」を実施します。限りある除雪作業員の貴重な支援の手が対象者の皆さんに行き渡るよう、下記事項をご理解のうえ利用申込してください。

1. ご理解いただきたいこと

- ①事業の対象は、「玄関から道路（表通り）」までの生活道路の除雪です。
- ②10cm以上の降雪があった日の「午前から午後の間」に「原則1回」除雪を行います。
- ③「屋根から落ちた雪」は片付けません。
- ④「除雪を支援してくれる人が町内に誰もいない方」が対象です。
- ⑤作業員は、除雪訪問を通じて対象者の皆さんの安否を確認しています。
- ⑥一部地域で「自治会による自主除雪」を実施予定です。

2. 利用申込みについて

- ◆実施期間 12月上旬～3月下旬
- ◆対象世帯 除雪作業に従事できる子ども等が町内に居住しておらず、次の①～③のいずれかに該当する世帯
 - ①町民税が非課税の概ね65歳以上の高齢者のみの世帯
 - ②町民税が非課税の障害者手帳を有する障がい者のみの世帯
 - ③町民税が非課税の概ね65歳以上の高齢者と、町民税が非課税の障害者手帳を有する障がい者のみで構成される世帯

※申込み受付後に審査し、利用の可否を通知します。
- ◆利用料金 1回30分まで150円、60分までは300円。
- ◆申込期間 11月1日（火）～11月18日（金）**期間厳守**
- ◆申込先 健康増進センター内 介護・福祉課 ☎65-1777



要援護者除雪対策事業 除雪作業員募集

玄関から道路（表通り）までの除雪が困難な高齢者・障がい者宅の除雪を行う作業員を下記のとおり募集します。

- ◆募集人員 20名程度
- ◆作業内容 スノーダンプ等による手作業での除雪
- ◆応募資格 健康で、野辺地町在住の方
- ◆雇用期間 12月上旬～3月下旬
- ◆就業日 降雪状況による
- ◆時間帯 午前から午後（※除雪車による除雪終了以降）
- ◆賃金 時給1,350円（交通費を含む）

※降雪状況等により、ひと月の賃金が10,000円に満たない場合は、原則10,000円（最低保証）を支給する。
- ◆締切 11月18日（金）まで
- ◆申込先 野辺地町社会福祉協議会 ☎64-0401



11月は納税完納強調月間です

～税金などの納め忘れはありませんか～

町民の皆さまが納める税金などは、町財政を支える貴重な財源です。

町では、税などの財源を確保して健全な財政運営を図るため、県と一丸となって税の収入確保に取り組んでいるところであり、11月を「納税完納強調月間」と定め納付期限を過ぎていた税などの納付についてのお問い合わせ（訪問）をします。

町税（町県民税・固定資産税・軽自動車税）、国民健康保険税、介護保険料、保育料、後期高齢者医療保険料、学校給食費、水道料などの納め忘れについて、再確認や計画的な納付のお願いをします。

※納付が困難な場合は早めに、次の担当課へご相談ください。

◆問合先

町税・国民健康保険税	税務課（内線235・243）
後期高齢者医療保険料	町民課（内線238）
保育料	健康づくり課（健康増進センター ☎64-1770）
水道料	建設水道課（内線270）
介護保険料	介護・福祉課（健康増進センター ☎65-1777）
学校給食費	給食センター（☎64-2886）

納税貯蓄組合功労者表彰

永年にわたり有戸第一納税貯蓄組合組合長を務められ、また野辺地町納税貯蓄組合連合会の役員として当町の税務行政に寄与されていることが認められ、この度青森県より納税貯蓄組合功労者表彰を受賞されました。



野辺地町
納税貯蓄組合連合会
監事 古沢高明さん

納税作品（習字）受賞おめでとうございます！

◆問合先 税務課（内線243）

小・中学校の児童生徒を対象として募集しました納税作品（習字）について、受賞者が決定したのでお知らせします。

なお、受賞作品は11月2日（水）から11月13日（日）まで中央公民館ロビーに展示しますのでご覧ください。

◆小学校1年生	金賞：相内 結愛	銀賞：長濱 虹翔	
◆小学校2年生	金賞：佐藤 頼	銀賞：田村 樹晟・高松 アヤ	銅賞：金澤こはる・吹越 星南・茅森 麗香
◆小学校3年生	金賞：山本 凜月	銀賞：吹越 美玲・船橋 ゆり	銅賞：田中 凜・鳴海 美空・太田 典和
◆小学校4年生	金賞：星野 瑠愛	銀賞：大山 心桜・高村 璃央	銅賞：高松 ユリ・相内 陽葵・中山 もえ
◆小学校5年生	金賞：島谷 幸実	銀賞：上野 二葉・寺澤 結華	銅賞：大森 陽乃・岩崎 翔蒼・中山 拓翔
◆小学校6年生	金賞：田中 逢生	銀賞：青野 凌空・茅森 仁希	銅賞：鳴海 恵太・太田 悠平・古林 結衣
◆中学校1年生	金賞：岩崎 凜人	銀賞：佐々木実結愛	
◆中学校2年生	金賞：天間 綾花	銀賞：秋田万日琉・蛸名 紗帆	銅賞：熊谷 優羽・熊沢 心桜・松舘 茉奈
◆中学校3年生	金賞：千葉可乃胡	銀賞：沼端理菜子	銅賞：太田いたる



冬季間の水道利用について

◆問合せ 建設水道課 水道事業担当（内線269～271）

◆冬期間の推定水量について

冬期間は積雪により水道メーターの検針ができませんので、1月から4月までの水道料金は推定水量で請求し、4月中旬の検針（5月請求分）で精算します。料金は、毎年1月にお届けする「冬期間の推定による水道料金のお知らせ」をご確認ください。

なお、長期間留守にする場合や家族の増減により水量が変わるとおられる方は問合せ先までお知らせください。

◆水道使用異動届をお忘れなく

転入、転居、転出等の際には異動届を提出してください。提出がないと、水道料金が引き続き請求されることもありますのでご注意ください。

◆水道の凍結にご注意ください

冬期間は、蛇口や給水管などの凍結による故障や事故が多くなります。

また、水抜栓・湯沸器あるいはボイラー等の水抜操作の誤りで、5月の精算時に多額の水道料金が請求されることがありますのでご注意ください。

凍結や故障が見つかった場合は、下記の町指定水道工事店に依頼し、早目に修理してください。

◆節水にご協力ください

毎年、年末は水の使用が集中します。水の使用が集中しますと、水の供給が追い付かなくなることも考えられますので、大掃除や洗車を30日・31日に集中させないなど節水にご協力をお願いします。



※役場庁舎建設工事のため、建設水道課（水道事業担当）は第3庁舎1階に移動となりました。

※町指定水道工事店(町内)※

工事店名	電話番号	工事店名	電話番号
(有)豊伸工業	64-6162	(有)サイジヨー	64-3261
(有)山村電水	64-4805	エム・アック工業	64-7127
柏葉電設工業	64-3913	ケース設備計画	64-2309
(有)興和電気商会	64-2102	(株)蛭名建築 久田営業所	64-9238
(有)齊藤水道設備工業	64-2492	K o o ' s コースサービス	64-7676
(株)N E M 【旧 菱沼電気設備工事】	64-6988	(有)古沢清掃社	64-2959



防災無線を用いた「緊急地震速報訓練」及び「情報伝達試験」を実施します

◆問合せ 防災管財課（内線228）

◆第2回緊急地震速報訓練

全国瞬時警報システム（J-アラート）による緊急地震速報を、町民の皆様にお伝えする訓練放送を実施します。

緊急地震速報の訓練放送が流れますので、自宅や職場等で、地震から身を守るための行動がとれるかどうか確認してみましょう。

実施日：令和4年11月2日（水）10時00分頃

※気象・地震活動の状況等によっては、中止することがあります。

【訓練放送の内容】

- ①（防災行政無線チャイム）
- ②「こちらは防災のへじ広報です。只今から訓練放送を行います。」
【緊急地震速報チャイム音】＋【緊急地震速報。大地震です。大地震です。】
＋【これは訓練放送です。】×3回
- ③「こちらは防災のへじ広報です。これで訓練放送を終わります。」
- ④（防災行政無線チャイム）



◆第3回全国一斉情報伝達試験

J-アラートによる国からの緊急情報が、正常に流れるかを確認するためのテスト放送を実施します。

実施日：令和4年11月16日（水）11時00分頃

※気象・地震活動の状況等によっては、中止することがあります。

【訓練放送の内容】

- ①（防災行政無線チャイム）
- ②「これは、テストです。」×3回＋「こちらは防災のへじ広報です。」
- ③（防災行政無線チャイム）



野辺地中学校美術部が縄文くららをPRします！

◆問合せ 歴史民俗資料館 ☎64-9494

町教育委員会と野辺地中学校美術部が取り組んでいる縄文くららPR活動を、同校美術部員が世界遺産『北海道・北東北の縄文遺跡群』構成資産である「三内丸山遺跡（青森市）」で行います。詳細は下記のとおりですので、近くへお越しの際はぜひご来場ください！

- ◆開催場所 青森市 三内丸山遺跡センター
- ◆日時 11月26日（土）
10：30～15：30
- ◆内容 縄文くららグッズの販売、オリジナルポストカード配布
- ◆諸注意 遺跡へご来場の際は、観覧料がかかります。ご了承ください。



野辺地中学校美術部の皆さん



青森県原子力防災訓練を実施します

◆問合先 青森県危機管理局原子力安全対策課 ☎017-734-9252
防災管財課（内線228）

東北電力(株)東通原子力発電所で原子力災害が発生したことを想定し、周辺市町村、関係機関等と協力して防災体制の確立及び防災業務関係者の緊急時対応能力の向上を図ることなどを目的として原子力防災訓練を実施します。なお、この訓練は「目ノ越地区」の住民を対象としており、訓練に参加されない方は、特別な行動をとる必要はありません。

◆訓練日時

令和4年11月17日（木） 9時～14時頃まで ※訓練項目により時間帯が異なります

◆主な訓練項目・訓練場所

- ・一時集合場所開設・運営訓練（目ノ越地区農産物加工等施設）
- ・避難退域時検査・簡易除染訓練、交通規制・警戒警備訓練（十符ヶ浦海水浴場駐車場）
- ・避難所開設・運営訓練（町中央公民館）
- ・孤立地区からのヘリコプターによる住民搬送訓練（町運動公園 等）
- ・傷病者等搬送訓練（町運動公園 等）

◆訓練に関するお願い

- ・訓練対象は、目ノ越地区のご連絡している方です。
- ・十符ヶ浦海水浴場駐車場で、実際に車両を使用した訓練（10時半頃～12時半頃）を実施します。駐車場周辺で警察による車両誘導訓練を実施するなど訓練参加車両が通行するほか、前日から駐車場の使用制限を実施します。
- ・町運動公園において、自衛隊ヘリによる離着陸訓練（10時20分頃～12時半頃）を行うため、エンジン音など大きな音が聞こえる場合があります。近隣の方にはご迷惑をお掛けしますが、ご理解・ご協力をお願いします。
- ・町中央公民館で、避難所開設・運営訓練（9時～14時頃）を行うため、周辺を訓練参加車両が通行するほか、前日から関係施設利用者以外の駐車場使用制限を実施します。



生活のしづらさなどに関する調査 「全国在宅障がい児・者等実態調査」にご協力ください

◆介護・福祉課（健康増進センター内） ☎65-1777

障がい者施策の推進に向けた検討の基礎資料とするため、在宅の障がい児・者等の生活実態とニーズを把握することを目的として、厚生労働省が市町村を通じて実施します。

◆調査対象

全国5,363国勢調査調査区（町内1地区）に居住する在宅の障がい児・者等（身体障害者手帳、愛護手帳または精神障害者保健福祉手帳の所持者、難病等患者及びこれまで法制度では支援の対象とならないが、長引く病気やけが等により生活のしづらさがある者）を対象としています。

◆調査方法

- ・調査員が調査地区内の世帯を訪問し、調査の趣旨等を説明のうえ、調査対象者の有無を確認します。
 - ・調査対象者がいる場合は、調査票を手渡し、記入及び郵送による返送を依頼します。
- ※調査地区内の世帯には、11月下旬に調査実施のお知らせを配布します。調査員が訪問することを事前に断りたい場合は、ご連絡ください。

◆訪問期間

12月上旬～12月下旬

令和5年度 北部上北広域事務組合会計年度任用職員募集

令和5年4月1日以降に採用する、北部上北広域事務組合会計年度任用職員の採用試験を下記により行います。

1 募集職務名及び業務内容

応募区分	職務名	業務内容	フルタイム・パートタイムの別
事務区分	①事務手	一般事務業務	フルタイム・パートタイム
	②事務手（総合）	総合事務業務(高度な資格保有者)	フルタイム・パートタイム
	③医療事務手	医療事務業務	フルタイム・パートタイム
	④医師事務作業補助	医師事務作業補助業務	フルタイム・パートタイム
医療区分	①臨床検査技師	臨床検査業務	フルタイム・パートタイム
	②診療放射線技師	診療放射線業務	フルタイム・パートタイム
	③看護師	看護業務	フルタイム・パートタイム
	④准看護師	准看護業務	フルタイム・パートタイム
技能区分	①介護福祉士	看護補助業務（介護業務含む）	フルタイム・パートタイム
	②看護補助員	看護補助業務	フルタイム・パートタイム
	③運転技能員	運転業務	フルタイム
	④運転技能員	リサイクル業務	フルタイム
	⑤技能員	火葬業務	フルタイム

2 任用期間

令和5年4月1日から令和6年3月31日まで(勤務実績に応じて再度の任用を行う場合あり。)

3 応募期間

送付又は持参のいずれも、令和4年11月1日（火）午前8時半から令和4年12月2日（金）午後5時まで（必着）

※持参の場合の受付時間は、平日の午前8時半から午後5時まで
(土曜日、日曜日及び祝日等の閉庁日は受付不可)

4 応募先

(野辺地地区斎場・クリーン・ペア・はまなす)

〒039-3113 上北郡野辺地町字田狭沢40番地9

北部上北広域事務組合総務課 会計年度任用職員募集担当 宛

(公立野辺地病院)

〒039-3141 上北郡野辺地町字鳴沢9番地12

公立野辺地病院総務課 会計年度任用職員募集担当 宛

5 その他

詳しい内容については、北部上北広域事務組合ホームページ内の募集要項をご覧になるか、下記問合先へご連絡ください。

6 問合先

- ・北部上北広域事務組合事務局総務課 ☎0175-64-1066(会計年度任用職員募集担当：寺澤)
ホームページアドレス：<http://hokubukamikita.org>
- ・公立野辺地病院総務課 ☎0175-64-3211(会計年度任用職員募集担当：杉山)
ホームページアドレス：<http://hospital-noheji-aomori.jp>



「あomorい縄文カード」を配布しています

◆問合先 歴史民俗資料館 ☎64-9494

歴史民俗資料館では、青森県埋蔵文化財調査センターが作製した「あomorい縄文カード」を来館者（館内見学者）に無料で配布しています。

ご興味のある方は、資料館へご来館ください。

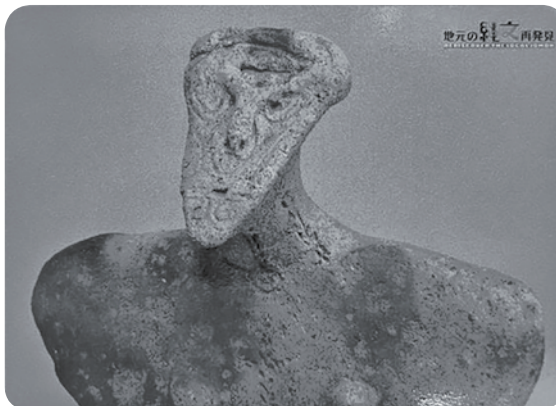

【 野辺地町のあomorい縄文カード 】

◆「あomorい縄文カード」とは？

「地元の縄文」を知ってもらうことを目的に作製された、県内全40市町村の縄文遺跡出土品を紹介するカードです。カードは全部で100種類作製されており、県内各施設で配布されています。

※他カードの配布先は、青森県埋蔵文化財調査センターホームページでご確認ください。

※カードの配布は、資料館開館日（開館時間：9時～16時／祝・月曜は休館）内で対応します。数に限りがありますので、配布数はお一人2枚までとしています。

町職員の懲戒処分について

当町の職員に対し、地方公務員法第29条に基づく懲戒処分を行いましたので公表します。

◆当事者

被処分者

職名 主事

性別 男

処分期日

令和4年10月18日

処分内容

戒告

◆事案概要及び処分理由

当該職員は、正当な理由もなく、担当している各種団体に関する支払事務を怠り、そのことを自ら認識していたにもかかわらず、上司等に対し報告することなく長期間にわたり放置していたことが販売業者からの問い合わせにより発覚した。

これらの行為は、地方公務員法第32条（法令等及び上司の職務上の命令に従う義務）及び同法第33条（信用失墜行為の禁止）の規定に違反することから処分を行うものである。

◆監督責任等

管理監督者は厳重注意
（令和4年10月18日付け）



防衛省 令和4年度自衛官等採用案内

種目	資格	受付期間	試験期日	処遇	試験場所
自衛官候補生 (任期制)	18歳以上33歳未満の方	年間を通じて 行っております。	別途各人に連絡します。	[初任給] 月額：179,200円(高卒) 月額：198,100円(大卒)	別途各人に 連絡します。
陸上自衛隊 高等工科学 校 生徒	推薦 男子で中卒（見込含）17歳 未満の学校長が推薦できる方	10月1日 ～ 12月2日	5年1月5日～7日 *1	[学生手当] 月額：103,700円	
一般	男子で中卒（見込含） 17歳未満の方	10月1日 ～ 5年1月6日	<1次試験> 5年1月14日・15日 <2次試験> 5年1月26日～29日 *1	[期末手当] (年2回)	
貸費学生	技術 大学の理学部・工学部の 3、4年次又は大学院修士課 程在学の修業年限を終わる年 の4月1日現在で26歳未満 の方	6月1日 ～ 11月11日	4年12月3日	[学資金貸与] 月額：54,000円	

※1 試験日については後日指定されます。細部は下記までお問い合わせ下さい。
処遇については、令和4年1月現在のものです。

☎033-0037 沢市松園町三丁目6-16 中野プラザビル2F
自衛隊青森地方協力本部 三沢募集案内所
電話・FAX 0176-53-1346
E-mail : aomori.pco.misawa@rct.gsdf.mod.go.jp

三沢募集案内所
instagram



DIGITAL.MISAWA



自衛官募集HP



防衛省
MINISTRY OF
DEFENSE

マイナンバーカードの受け取りがまだの方はお早めに！



としよだより

(11月)

☎64-2195

【図書館イベント】

- ブックスタートプラス
7日(月) 8時40分～
(1歳6か月児健診・健康増進センター)
- 英会話クラブ
2・9・16日(水)
(中央公民館2階)
15時～16時
※講師ALTほか
- 朗読の会「秋桜」
10日(木) 9時～
定例会(中央公民館)
- リサイクルブックフェア
13日(日)まで
※休館日を除く
- ブックスタート
16日(水) 9時半～
(7か月児健診・健康増進センター)
- ヨチヨチおはなし会
17日(木) 10時半～11時
対象 3歳未満
(図書館)
- おはなしサークル「虹色の会」
27日(日) 9時半～
定例会(図書館)
- 秋の読書deスタンプラリー
27日(日)まで
※休館日を除く



おはなし工房

日 時：11月26日(土)
午後2時15分～3時15分
内 容 絵本の読み聞かせと
工作「干支のカレンダー作り」
対 象：4歳～小学生
※幼児は、保護者同伴のこと

場 所：視聴覚室

参加料：無料

定 員：8名

※要申込み

申込先：図書館

☎64-2195

その他：マスク着用に

ご協力ください。



2023年カレンダー



図書館おすすめの到着本(入荷予定本)

書 名	著 者 名
リバー	奥田 英朗
あこがれ	瀬戸内 寂聴
君のクイズ	小川 哲
葵のしずく	奥山 景布子

本の展示

読書週間におすすめの本展 ～11/9(水)
I LOVE 温泉の本展 11/11(金)～29(火)

今月の休館日・館内整理日

7日(月)、14日(月)、21日(月)、
28日(月)、30日(水)
※30日(水)は、館内整理日のため閉館と
なります。

木の事でお悩みの方、お電話ください

○伸びすぎた庭木や家の周り木

○枝払いをしたい木 ○老木や危険な木

————— 相談・見積りは無料です —————

(有)赤川林業土木 タラノ木 11の4
TEL:64-3885 TEL:64-0249

20年以上の実績・解体工事も！！

令和4年9月末の交通人身事故発生状況(野辺地警察署)

区分	令和4年						昨年			前年比		
	9月中(単月)			9月末(累計)			9月末(累計)					
	発 生	死 者	傷 者	発 生	死 者	傷 者	発 生	死 者	傷 者	発 生	死 者	傷 者
町村別												
野辺地町	0	0	0	12	0	13	6	0	6	+6	+0	+7
横浜町	0	0	0	3	0	5	7	1	6	-4	-1	-1
六ヶ所村	3	0	3	16	1	28	10	0	11	+6	+1	+17
合 計	3	0	3	31	1	46	23	1	23	+8	+0	+23

町長コラム —

『未来につなげる幸せを創る』

NO18. 野辺地の魅力を久喜市に届ける

こんにちは。町長の野村です。

町長に就任以来3年になりました。その年の11月に初めての県外出張として友好都市提携の埼玉県久喜市で開催された「菖蒲産業祭」に参加し、活ほたて、ホタテ貝串焼き、のへじ葉つきこかぶの販売のお手伝いをしてきました。当時、トップセールスとして全国に野辺地町の特産品のPRができるものと張り切っていましたが、残念ながら新型コロナウイルス感染症の蔓延によって今日までその活動は制限されてきました。しかし、いざ鎌倉ではありませんが準備怠りなく、ステージ用の法被と着ぐるみを新調しました。このコラムで初めて皆さんにお披露目をします。活

ホタテ、葉つきこかぶ、トゲグリガニをあしらった法被とホタテ貝と葉つきこかぶのかぶりものです。いかがでしょう、かなり派手ですが。

これを引っさげて、3年ぶりに11月3日の久喜市「菖蒲産業祭」で精いっぱい野辺地をPRしてきます！

そして6日には八戸市でヴァンラーレ八戸の野辺地町サンクスデーにも参加します！ヴァンラーレ八戸とともに野辺地への応援、ご来場をお待ちしております。



久喜市の皆さまに町の魅力をお伝えしてきます！

地域おこし協力隊コラム その⑰ 『原点回帰』

先日、柴崎地区健康レクリエーション施設にお邪魔してきました。

すっかり忘れていたのですが、4年前、あるきっかけで野辺地町に初めてきたとき、ここからの景色とその後の深夜の就農体験で美しい星空を見て、この町で生活してみたいと思ったことを思い出しました。

それから丸4年…。対岸の施設脇には、大きな風車が並び、当時の景色とは変わってしまった部分もあり、そしてなぜか頭の中を某アニメの主題歌が流れていましたが、それと同時に原点回帰する貴重な時間を持つことができました。

気が付けば夜、圃場の上空では月明りの中白鳥が南下し始め、昼はカメムシが飛び回っています。

もうそろそろ、野辺地町内も紅葉してくる季節になりました。

衣替えをしたり、タイヤも履き替えたりと冬に向けての支度もしていかないとなあと思いながら、季節外れに収穫されたスイカを眺めながらコラムを書きました。

ちなみに11月の野辺地町内の農家では、野辺地葉つきこかぶの出荷はほぼ終了し、来年の作付けに向けての土作りとともに長芋の収穫が始まっていきます。

地域おこし協力隊 横田 昌康



柴崎地区健康レクリエーション施設からの眺め

宝くじ助成事業で整備しました

町では、一般財団法人自治総合センターの宝くじの社会貢献広報事業である「コミュニティ助成事業※」を活用し、愛宕公園遊具の更新工事を行いました。

新しい遊具をぜひご活用ください。

※「コミュニティ助成事業」とは、一般財団法人自治総合センターが、宝くじの社会貢献広報事業として、コミュニティ助成活動に必要な備品や集会施設の設備に対して助成を行い、地域のコミュニティ活動の充実・強化を図ることにより、地域社会の健全な発展と住民福祉の向上に寄与するために行っている事業です。



【野辺地城】…野辺地城は築城・廃城年代不明。南部盛岡藩の山城。1592(天正20)年には存在した。なお城の場所は、地名や堀跡の様子から野辺地代官所跡の現・中央公民館一帯と思われるが、発掘調査では野辺地城に関する遺物が見つかっていないため、城跡の確定には至っていない。

【解説】藩政時代の野辺地には、南部盛岡藩により「野辺地城」という城が築かれていました。城が築かれた年代はわかっていませんが、中世の頃には存在していたと考えられ、少なくとも1592(天正20)年には存在していたようです。大きさは東西124m、南北38m。城の周囲は堀で囲まれ、一部は野辺地川を利用したものでした。

野辺地は津軽領と南部領の藩境だったため、南部氏にとって野辺地城は重要な軍事拠点だったようです。地域一帯の支配をする城主(城代)が置かれ、藩の重臣が赴任し任務にあたっていました。

城の廃城後、野辺地には野辺地代官所が置かれました。藩境警備や藩営馬の管理をしたほか、北前船により野辺地港から銅が大阪へ運ばれるようになると、出入する船の取り調べや外国船監視を行いました。盛岡藩にとって野辺地は陸海の玄関口として重要な拠点になりました。

ところで、この城は野辺地代官所の場所にあったと推測されていますが、発掘調査で遺物や遺構を確認できなかったため、確定には至っていません。ただ、「城内」という地名や、盛岡藩は城を代官所へ転用する特徴があることから、代官所跡が城跡である可能性が高いと思われる。その他、愛宕山、二十平にあつたとする説もありますが、どれも確定に

は至っていません。ちなみに、「常光寺」は野辺地城代の日戸氏が開基したお寺で、墓碑が建立されています。城跡はありませんが、野辺地城が確実に存在し、野辺地に影響を及ぼしたことがわかるかと思えます。

さて野辺地城は、南部氏ゆかりのお城をめぐって御城印を集める「南部お城めぐり」に参加しています。ぜひ野辺地城を起点にお城めぐりに参加してみてくださいいかがでしょうか。(文責・資料館 山崎)

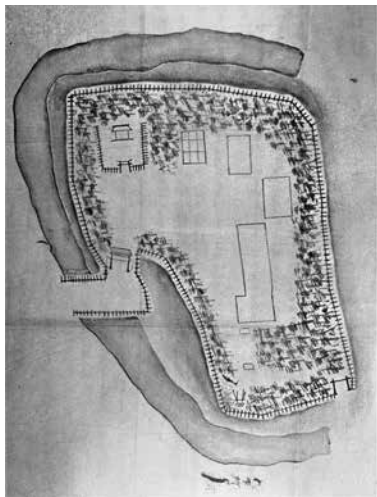

【写真②旧藩時代野辺地代官所図・島谷家所蔵 年代不明】
建物は残っていませんが、昔の絵図から野辺地代官所の配置がわかっています。現中央公民館が図の上部にあたります。城への入口は公民館の裏手側に位置しており、堀には野辺地川から水車でくみ上げた水がはられていたようです。



【写真③堀跡の写真 撮影日：2022(令和4)年】
野辺地町商工会裏に確認できる堀跡。写真だとわかりにくいですが、肉眼では地面の落ち込みで堀跡だとわかります。この写真の右側には野辺地川が流れており、文献どおり堀の一部に野辺地川を利用していたことがわかります。その他の堀跡は現在道路になっており、ゆうき青森農協前の道路は堀の上に造られています。



【写真①城内橋と錦鶏城(野辺地城) 撮影年代不明】
写真タイトルの「錦鶏城」とは、野辺地城の別称。文献内の野辺地城の記載にある山城とは言い難いですが小高い丘になっていることがわかります。また、野辺地川は現在よりも幅があり、自然の堀に利用したことが納得できます。ちなみに写真の頃は代官所跡を利用した「城内尋常高等小学校(野辺地小学校)」がありました。

旧野村家住宅離れ(行在所)
夜間特別公開

日時…11月3日(木) 16時半～19時半
場所…役場敷地内(行在所)



町の ほけん だより

問い合わせ先
健康増進センター内
健康づくり課
住所：前田5番地2
TEL：64-1770
FAX：64-8083

* 総合健康相談 *

保健師・管理栄養士による相談です。健康についてのお悩みをお聞きます。(要予約)

日程 火・木曜日(祝日除く) 時間 8:30~17:00
☎ 64-8080(保健師直通)

* 傾聴サロン *

こころが軽くなるおしゃべりサロンです。傾聴研修会を修了した傾聴ボランティアがお話を伺います。秘密は厳守します。

日程 11月2日(水)、21日(月)
12月2日(金)、19日(月)

場所 健康増進センター

時間 13:00~15:00

※申込み不要。時間内にいつでもどうぞ。

献血日のお知らせ

日程	令和4年11月2日(水)	14:30~16:00	かんぶん野辺地店
	令和4年11月16日(水)	10:00~12:30	野辺地警察署
		13:45~16:00	中央公民館駐車場

高齢者インフルエンザ予防接種のお知らせ

町では、高齢者インフルエンザ予防接種料金の一部を助成します

対象 昭和32年10月31日以前に生まれ町に住所を有する方。

【対象者には9月下旬に案内を郵送しています。】

※この予防接種は、ご本人が希望する場合にのみ行います。接種を希望される場合は、お送りした書類を持参し予防接種をしてください。

実施期間 11月1日~12月31日 ※接種開始時期は、実施機関により異なります。

接種場所 町が契約している医療機関(郵送された案内をご覧ください)

助成額 接種費用のうち一人当たり1,000円。

健康づくりワークショップのお知らせ

野辺地町で受診の多い病気である「糖尿病」と「高血圧」の予防と改善をテーマに、健康づくりワークショップを開催します。ワークショップでは、講義や軽い運動、簡単な料理など体験型の内容でおこないます。

テーマ	月日	時間	内容	参加料
糖尿病予防・改善	11月15日(火)	10~12時	講義 軽運動 ★リアルなフードモデルを使用したワーク 簡単料理 など	300円
高血圧予防・改善	12月9日(金)	//	講義 軽運動 簡単料理 ★塩分の味覚チェック など	//

○全回定員は先着6名です。○場所 健康増進センター ○調理したものは持ち帰りになります。

○各回の持ち物：筆記用具 エプロン 三角巾(バンダナ等でも可) 参加料 健康手帳

○対象：おおむね30~74歳までの国民健康保険加入者★健康づくりポイント制度の対象です。

★事業の問い合わせ、お申込みは健康づくり課へお願いします。

★感染症予防のため、マスク着用、手指消毒、検温にご協力ください。また、体調が悪い方は出席をご遠慮ください。※感染症の状況により内容が変更になる可能性があります。



問い合わせ先

健康増進センター内 健康づくり課

住所：前田5番地2

TEL：64-1770

64-8080（相談専用）

FAX：64-8083



* 各種相談先 *

相談名（連絡先）	実施日	対象／内容
すくすく相談 (64-8080)	月～金曜日 (祝日を除く) 8:30～17:00	妊婦、産婦、育児中の方、 就学前のお子さんなど。 こそだて応援コンシェル ジュ（助産師・保健師） が対応。
ことばの相談 (64-8080)		
思春期はればれ相談 (64-8080)	火・木曜日 (祝日を除く) 8:30～17:00	思春期の方、その保護者 など。 保健師による電話相談。
こども救急電話相談 ※青森県主体 (#8000または 017-722-1152)	平日：午後7時～ 翌朝午前8時 土曜：午後1時～ 翌朝午前8時 日祝：午後8時～ 翌朝午前8時	小児の急病等、家庭内での 対応や医療機関への受 診目安などの相談対応。 看護師が相談に応じます。

11月は

児童虐待防止推進月間

です

～189（いちはやく）

「だれか」じゃなくて「あなた」から～
厚生労働省では、毎年11月を「児童虐待
防止推進月間」と定め、家庭や学校、地域等
の社会全般にわたり、児童虐待問題に対する
深い関心と理解を得ることができるよう、広
報・啓発活動などを行っています。

近隣・知人からの通告が子どもを虐待から
守る大きな助けになります。みんなで子ど
もたちの笑顔を守りましょう。

「児童虐待かも」と思ったらすぐに
お電話を

いちはやく

☎189

（お近くの児童相談所に繋がります）

子育て中の不安やつらい気持ちを
話しましょう。あなたのまわりには、
利用できるさまざまな援助や支
援があります。

こそだて応援コンシェルジュ（保
健師・助産師等）へお気軽にご相談
ください。

☎0175-64-8080

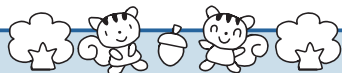

11月の保健カレンダー



日	事業名（対象者）	開始時間	場 所	備 考
7	1歳6か月健診 (R3年3月1日～R3年5月7日)	9:00	健康増進 センター	対象者には個別通知します。
10	3～5か月児健診 (R4年5月22日～8月10日生まれ)	8:45	野辺地病院 (小児科)	対象者には個別通知します。
16	7か月児健診 (R4年4月生まれ)	9:30	健康増進 センター	個別通知はしていません。 広報で確認し母子健康手帳とバス タオルをお持ちください。
	10か月児健診 (R4年1月生まれ)	13:00		
	1歳児健診 (R3年11月生まれ)	13:00		
	みんなのこども相談 (出生～就学前まで)	13:30		前日までに申込が必要です。

※予防接種の接種忘れや接種スケジュール等のご相談は、健康増進センターまで問合せください。

☆母子健康手帳は毎週火・木曜日に健康増進センターで発行します☆

町の掲示板

野辺地町委託事業

オレンジメモリーカフェ はまなす

- ◆日時 11月17日（木）13時半～15時
 - ◆内容 ・ミニ講話「認知症って!？」
・回想法、棒体操
・相談コーナー
 - ◆場所 有戸地区はまなすふれあいセンター
 - ◆参加費 無料
 - ◆対象 認知症の人、その家族、地域住民
 - ◆注意 ①電話で事前予約をお願いします。
事項 ②当日はマスク着用で来場願います。
③入り口で健康チェックと検温を行い、場合により参加をご遠慮いただくこともあります。
- ※新型コロナウイルス感染拡大状況により開催を中止する場合がありますので、ご了承願います。

◆問合せ 社会福祉法人 福祉の里
介護老人保健施設 のへじ
☎65-2333

あなたの活動をPRしてみませんか？
掲載をご希望の方は下記まで！
総務課広報担当 ☎64-2111



令和4年度 青森県立野辺地高等学校 同窓会総会

- ◆日時 11月13日（日）
10時半～（受付10時～）
- ◆場所 野辺地高校 生徒会館
- ◆参加費 無料
※新型コロナウイルス感染症拡大防止のため、懇親会は行いません。
- ◆申込み 11月7日までに各回期の幹事または同窓会事務局に電話かFAXでお申し込みください。
- ◆その他 第1体育館側から生徒会館へご来場願います。
- ◆問合せ 野辺地高校同窓会事務局
☎0175-64-2266
FAX 0175-64-8011
担当：三國・田中・前田

ノルディックウォーク

- ◆日時 11月18日（金）9時～
- ◆場所 愛宕公園 ◆内容 有酸素運動
- ◆対象 町内在住の方 ◆定員 若干名
- ◆持ち物 飲み物
- ◆申込・問合せ 全日本ノルディックウォーク連盟
上級インストラクター 上原子
☎64-6270

戸籍の窓

「戸籍の窓」には、当町に届けられた出生と死亡について、掲載されていますが、個人のプライバシーに関する事柄なので、掲載を希望しない場合は、届け出の際にお申し出ください。

（9月受付分）町民課

おたんじょうおめでとう

- 古林 佑心くん（幸垂）金沢町
- 柴崎ほの香ちゃん（雄悟）中袋町
- 小又 陽葵ちゃん（大空）中袋町

- 熊谷 敏子さん（95）新道
- 横濱 悦子さん（69）馬門1
- 松浦 哲雄さん（81）駅前2
- 築田 重雄さん（83）新道
- 角鹿 ユキさん（94）新道
- 亀田 實智さん（95）下町一区
- 角鹿 正さん（85）駅前1
- 小橋 哲也さん（89）駅前1

おくやみ申し上げ
ごめいふくを
祈ります。

老人憩いの湯



老人福祉センター

- ◆開設日：11月7日（月）、14日（月）、
21日（月）、28日（月）
- ◆時間：10時～14時

有戸地区はまなす

ふれあいセンター

- ◆開設日：11月7日、10日、14日、17日、
21日、24日、28日
- ◆時間：10時半～14時45分

※ご利用の際は、感染症対策にご協力ください。



定住自立圏観光
ガイドQRコード

圏域内のイベントやモデルコースなどの情報を公開
しています。

・問合先
上十三・十和田湖広域定住自立圏
観光推進協議会事務局(十和田市商工観光課内)
☎0176-51-6771

★六戸町

◆メイプルタウンイルミネーション

- ・日 時 11月1日～2月28日
日没から午後10時まで
- ・場 所 六戸町立図書館前「いこいの広場」
- ・内 容 メイプルタウンイルミネーション設置実行委員会では、六戸町立図書館前のいこいの広場にイルミネーションを設置しました。住民みんなの手でイルミネーションの飾り付けまで行いました。昨年度に続き2年目となります。メイプルタウンイルミネーション、ぜひ見に来てください。イルミネーションは、2023年2月いっぱいまで開催します。
- ・問合先 メイプルタウンイルミネーション設置実行委員会(事務局：六戸町文化ホール内)
☎0176-55-5511

上十三・十和田湖広域定住自立圏観光ガイドをご覧ください。

★六ヶ所村

◆ろっかしょ産業まつり

- ・日 時 11月6日(日)
- ・場 所 尾駈漁港特設会場
- ・内 容 六ヶ所村の海の幸、山の幸が一堂に揃うろっかしょ産業まつりが3年ぶりに開催されます。特産品の露店や多彩なステージイベントなど、六ヶ所村の秋を満喫するチャンスです。ぜひご来場ください。
- ・問合先 一般社団法人 六ヶ所村観光協会
☎0175-72-3115

◆ガラス越しの音楽会2022 43th

- 「純名理沙 With 笹子重治 アコースティックライブ」
- ・日 時 11月11日(金)
18時開演(17時半開場)
- ・場 所 六ヶ所村文化交流プラザ・スワニー(ホワイエ)
- ・内 容 豊かな表現力とシルクのような美しい歌声の純名理沙さんと、ギターの名手・笹子重治さんのプレミアムアコースティックライブです。ぜひ至福のひと時をお過ごしください。(80人限定)
- ・入場料 500円(当日1,000円)
- ・プレイガイド
スワニー・ショッピングモールREEV・六ヶ所特産品販売所六旬館・六ヶ所村立屋内温水プールろっぷ・ローソンチケット(Lコード：21008)
- ・問合先 六ヶ所村文化交流プラザ・スワニー
☎0175-72-3400



町のカレンダー

※新型コロナウイルス感染症の影響により、スケジュールが変更になる場合があります

日 曜	行 事 名
1 火	
2 水	傾聴サロン 献血(かんぶん野辺地店) 14時半～16時 納税作品展示(中央公民館) ～13日 Jアラートによる緊急地震速報訓練
3 木	文化の日 行在所 夜間特別公開
4 金	相：弁護士
5 土	
6 日	ヴァンラーレ八戸 野辺地町サンクスデー
7 月	健：1歳6か月
8 火	
9 水	
10 木	健：3～5か月児
11 金	芸能発表会(観覧申込制)
12 土	休日開庁(マイナンバーカード交付など)
13 日	児：トランポリン
14 月	
15 火	相：行政
16 水	健：7か月・10か月・1歳 相：みんなの子ども相談 献血(野辺地警察署) 10時～12時半 (中央公民館) 13時45分～16時 Jアラートによる全国一斉情報伝達試験

日 曜	行 事 名
17 木	図：ヨチヨチおはなし会 県原子力防災訓練
18 金	
19 土	
20 日	
21 月	傾聴サロン 児：千支レリーフ インボイス制度説明会(中央公民館)
22 火	児：避難訓練
23 水	勤労感謝の日
24 木	
25 金	
26 土	図：おはなし工房
27 日	
28 月	
29 火	
30 水	図：館内整理(休館) 料理教室(男女共同参画事業) ⊕：固定資産税(4期) 国保・後期・介護(5期)

※ 図：図書館 ⊕：納期限 健：健診児 児：児童館 相：相談

ぼくたち わたしたちの
歯 ピカピカ だよ♪



うえの るあ
 上野 琉葵ちゃん



ぬまはたり りあ
 沼端莉里杏ちゃん



あきや そら
 秋田谷 昊くん

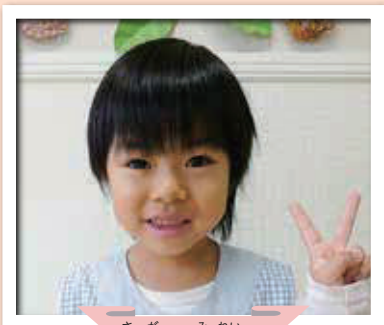

さが みれい
 佐賀 心玲ちゃん

3歳児健診で虫歯ゼロの
 お子さんを掲載しています



まちのアルバム



ささ踊り保存会



ささ踊り保存会が9月14日、特別養護老人ホーム野辺地ホームの敬老会で、ささ踊りを披露しました。施設利用者の大多数は野辺地町出身で、町内各地で昔から夏に開催されていた盆踊りの迫力ある太鼓の音や歌に「懐かしいな」と感想を述べ、敬老会を楽しみました。



おいしい! 減る脂~♪ カンタン料理 その101



管理栄養士
 新井山 静

白菜のピーナツ和え

【管理栄養士のコメント】
 これから白菜が甘くておいしい時期になります。和え物は、水気をしっかり切ることがおいしく作るポイントです。

【栄養価 1食分】

エネルギー 30kcal たんぱく質 1.4g 脂質 1.3g 炭水化物 2.7g 塩分相当量 0.5g

材料 3人分

- ・白菜 150g
- ・みつば 30g
- ・ピーナツバター 大さじ1/2
- ・しょうゆ 大さじ1/2
- ・だし汁 大さじ1
- ・ピーナツ お好みで

作り方

1. 白菜とみつばはゆで食べやすい大きさに切り、水気をよく絞っておく。
2. ピーナツは砕いておく。
3. 調味料はよく混ぜておく。
4. 食べる直前にすべてをよく和える。