



広報 のへじ

2022年 第756号
4月号

表紙：野辺地小学校卒業式のひとコマ

令和3年度野辺地中学校卒業式が3月15日に行われ、87人が卒業しました。また、3月23日に行われた3小学校の卒業式では、野辺地小37人、若葉小40人、馬門小6人が学び舎を後にしました。

【特集】

『まちの予算 令和4年度一般会計』
『令和4年度 歳出科目別 主な事業紹介』

令和4年度一般会計

72億3千300万円

(前年度比11.7%増)

町民一人当たり・・・101,096円
 一世帯あたり・・・198,561円
 の税金(国保税は除く)を納めていただいています。
 ※単純に町税総額と人口・世帯数(R4.2.28現在)
 から算出したものです

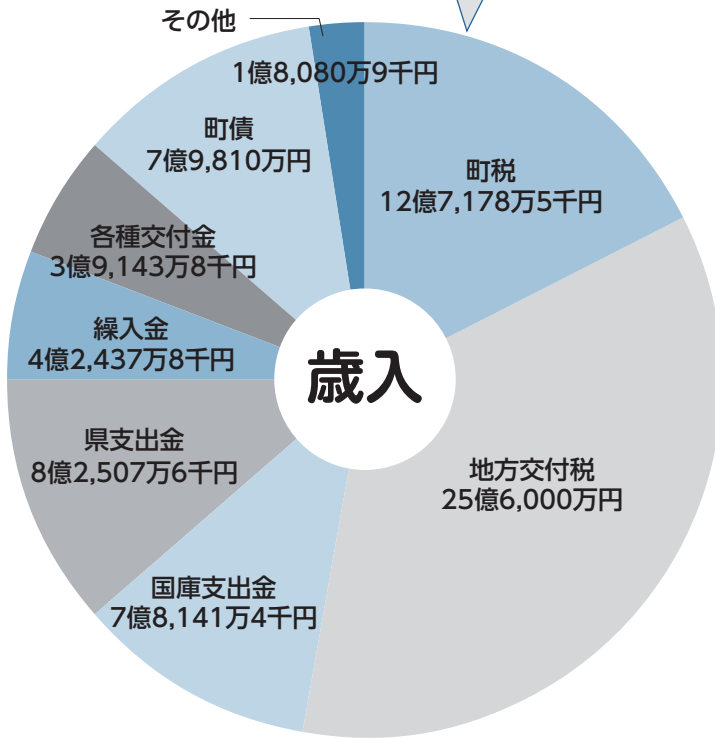

一般会計

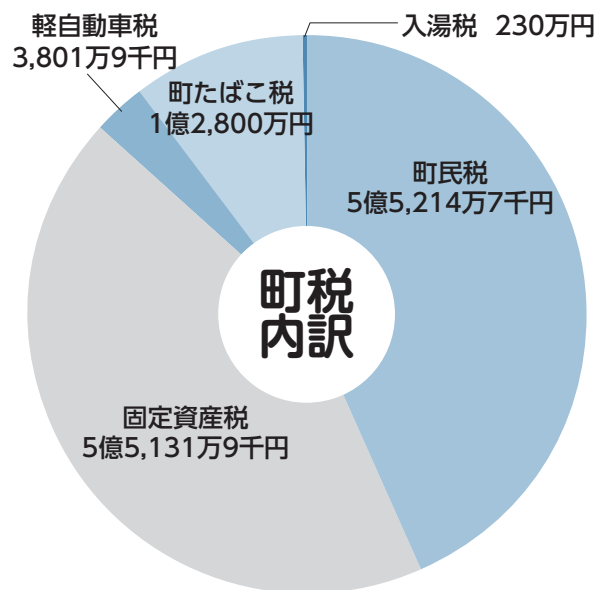

用語解説

【歳入】

- 町 税 町民税や固定資産税など、町民の皆様からの税金
- 地方交付税 国税の一部から特定の基準により交付されるお金
- 国庫支出金 特定の事業の経費に充てるため、国から支出されるお金
- 県支出金 特定の事業の経費に充てるため、県から支出されるお金
- 繰入金 基金や特別会計から一般会計に組み入れられるお金
- 各種交付金 道府県が徴収した一定の税のうち、一定分を市町村に交付するもの
- 町 債 国や金融機関から借り入れるお金
- そ の 他 他の収入科目に含まれない使用料・手数料や諸収入など

【歳出】

- 物 件 費 町が支出する消費的な性質をもつ経費
- 扶 助 費 社会保障制度の一環として、児童、高齢者等に対して援助するための経費
- 維持補修費 町が所有する公共施設等を補修するなどして、現状を維持するための経費
- 補 助 費 等 各種団体に対する補助金や助成金などの経費
- 公 債 費 事業を行うために町が借りたお金を返済する経費
- 繰 出 金 一般会計から特別会計へ支出される経費
- 積 立 金 様々な目的の基金に積み立てる経費
- 普 通 建 設 事 業 費 道路や学校、公園などの公共施設の整備や用地取得などの経費

まちの予算

町民一人当たり・・・ 574,960円
 一世帯当たり・・・ 1,129,274円
 のお金を使っています。
 ※単純に人口・世帯数(R4.2.28現在)
 から算出したものです

令和4年度当初予算が3月議会定例会
 で可決されましたのでお知らせします。
 一般会計予算は72億3千300万円。
 昨年度より7億5千800万円(11.7%)
 の増となりました。

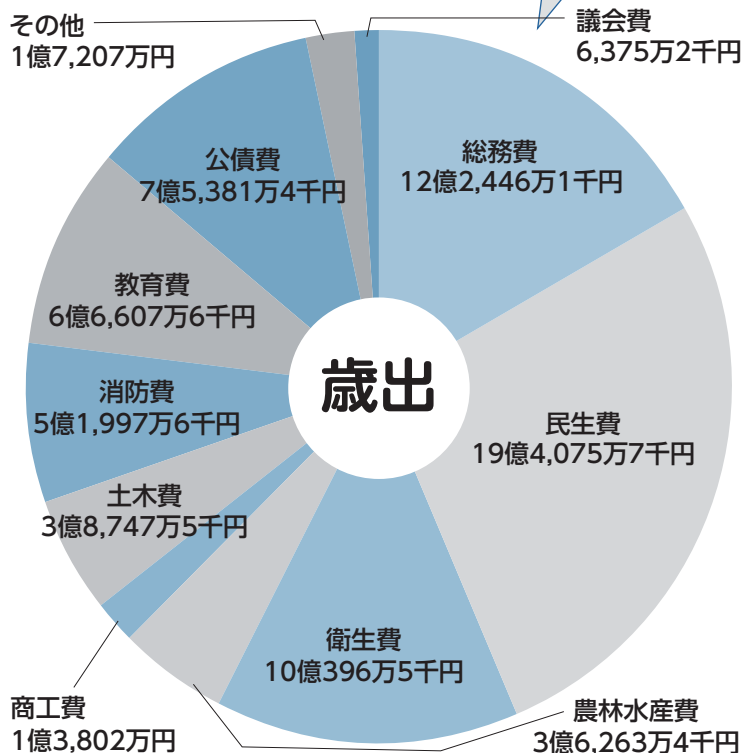
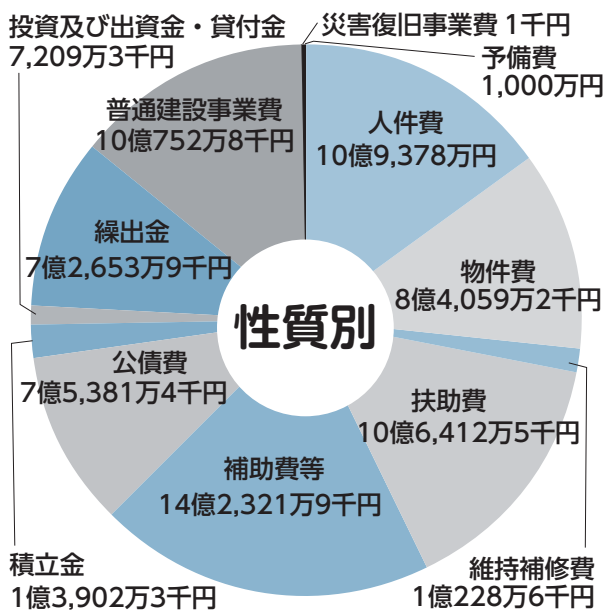

特別会計

単位：千円

	令和4年度	令和3年度	増	減
特 別 会 計	3,570,883	3,615,051		▲ 44,168
国 民 健 康 保 険 事 業	1,618,482	1,627,862		▲ 9,380
後 期 高 齢 者 医 療 保 険 事 業	192,046	185,586		6,460
介 護 保 険 事 業	1,728,300	1,762,827		▲ 34,527
介 護 サ ー ビ ス 事 業	2,000	8,714		▲ 6,714
下 水 道 事 業	30,055	30,062		▲ 7

企業会計(水道事業)

単位：千円

	令和4年度	令和3年度	増	減
収 益 的 収 支(収 入)	276,000	266,000		10,000
収 益 的 収 支(支 出)	276,000	266,000		10,000
資 本 的 収 支(収 入)	48,700	56,600		▲ 7,900
資 本 的 収 支(支 出)	178,200	171,700		6,500

事業に使います

町では、道路や河川の整備、教育、観光振興、社会福祉など、多岐にわたって様々な事業を行っています。

このページでは、今年度町が行う主な事業の内容と予算額をお知らせします。

土木費

道路や河川の整備、除雪に要する経費

- ①町道改良・橋梁補修事業 《9,848万4千円》
町道烏帽子岳線ほか2路線の道路・側溝の整備や新田橋の補修工事などを行います。
- ②除雪対策費 《1億101万5千円》
町直営や委託業者により除排雪を行います。
- ③町営住宅改良事業 《4,171万円》
町営住宅に係る工事等を行います。

消防費

消防や救急、防災などに要する経費

- ①消防本部・消防署費 《4億9,330万1千円》
消防本部及び野辺地消防署の運営経費などを負担します。
- ②非常備消防費 《2,667万5千円》
野辺地町消防団の活動費や消防団施設・車両の維持管理のほか、消火栓の新設・修繕を行います。

農林水産業費

農林水産業の振興に要する経費

- ①森林経営管理調査業務 《805万2千円》
適正な森林管理につなげていくため、森林所有者の皆様へ今後の森林の経営や管理についての意向調査を行います。
- ②水産生産基盤整備事業 《4,670万円》
県が主体となって実施する事業で、漁港用地の狭隘の解消及び衛生管理の高度化を図るため、斜路の前出しによる用地確保などの整備を行います。
- ③有戸地区農地整備事業 《725万4千円》
県が主体となって実施する事業で、町道木明・目ノ越線の路面改良及び排水改良整備を行います。
- ④野辺地漁港荷さばき施設改築事業 《2億2,058万3千円》
荷さばき所の整備を行います。令和4年度から令和5年度まで工事を行う予定です。

教育費

学校教育や生涯学習、文化・スポーツ振興などに要する経費

- ①人財育成事業 《112万2千円》
町内の高校に在籍する生徒で大学進学を希望する生徒を対象に、外部から講師を招き短期間講習を開催します。
- ②小学校統合事業 《295万7千円》
馬門小学校を先行統合するにあたり記念事業を行います。また、統合小学校建築の検討にあたり、野辺地小学校の耐力度予備調査を行います。
- ③ICT支援員設置事業 《499万2千円》
児童・生徒が授業で使用するタブレット端末の操作サポート等を行う支援員を配置します。
- ④社会体育施設整備 《7,269万6千円》
屋内温水プールの内部塗装等改修工事や町立体育館外部改修工事などを行います。
- ⑤元気モリモリ応援事業 《200万円》
小・中学校給食に町内製菓店から購入したお菓子等を提供します。

令和4年度 歳出科目別 主な事業紹介

このような

総務費

庁舎、戸籍、徴税、選挙、危機対策など、町の運営全般に係る経費

- ①津波ハザードマップ作成事業 《405万9千円》
当町の津波浸水想定区域の変更に伴い、新たに津波ハザードマップを作成します。
- ②地域防災計画修正事業 《327万8千円》
関係法令の改正及び避難場所の変更等に伴い、計画の修正を行います。
- ③立地適正化計画策定事業 《691万8千円》
令和3年度からの継続事業で、行政と住民、民間事業者が一体となりコンパクトなまちづくりに取り組んでいくための計画を策定します。
- ④役場新庁舎建設事業 《3億6,893万5千円》
役場新庁舎の建設工事を行います。令和4年度から令和6年度まで工事を行う予定です。

衛生費

健康診査や予防接種、ゴミの収集処理などに要する経費

- ①結核予防・予防接種 《2,205万6千円》
子ども・高齢者を対象とした各種予防接種や感染症法に基づく65歳以上の結核検診を行います。
- ②新型コロナウイルスワクチン接種 《1,937万3千円》
新型コロナウイルス感染症の感染拡大を防止する目的で、予防接種を行います。
- ③健康診査事業 《2,571万1千円》
健康増進法に基づく健康診査（がん検診・骨密度検診・肝炎ウイルス検査等）を個別健診か集団健診のどちらか一方を選択して受診することができます。
- ④妊婦健康診査等交通費助成事業 《173万9千円》
妊婦健康診査等で、受診するための交通費の一部を助成します。
- ⑤公立野辺地病院 《4億2,292万7千円》
運営に係る経費を3町村で負担します。
- ⑥ゴミ処理・し尿処理等 《4億895万6千円》
ゴミの収集やし尿処理、一般廃棄物最終処分場の運営を行います。

民生費

子どもや高齢者、障がい者への福祉に要する経費

- ①保育所運営事業 《3億7,163万円》
令和元年10月から保育料無償化の範囲が拡大されました。町では引き続き、同時入所の第2子の保育料の無料化と第3子以降の保育料の完全無料化を実施します。
- ②子育て応援事業 《550万円》
子どもを産み育てる家庭を応援するために、新生児一人あたり10万円の出産祝い金を給付します。
- ③乳幼児医療費助成事業 《1,252万7千円》
乳児から小学校入学前の児童までの医療費を助成します。平成28年8月診療分より、対象範囲を拡大するために、所得制限を廃止しています。
- ④配食サービス事業 《310万5千円》
65歳以上の一人暮らし高齢者などの世帯の方々を対象に、見守りや安否を確認しながら、定期的に食事を届ける配食事業を行います。

商工費

商工業や観光の振興に要する経費

- ①商工業振興事業 《836万5千円》
各種団体が実施する事業のほか、空き店舗対策、産業創出への支援、常夜燈ロマン街路灯の維持管理費用の助成などを行います。
- ②地域おこし協力隊（観光部門）事業 《981万7千円》
都市地域からの移住者を「地域おこし協力隊員」として委嘱し、都市部からの視点や経験を活かし、野辺地町の魅力を町外に発信してもらうことで誘客の促進を図ります。
- ③縄文くらは活用観光PR事業 《604万2千円》
縄文くらの商品開発や、PRシールの添付協力店舗へ支援金の交付を行います。

町の組織が変わります

行政担当 内線 (230)

新年度のスタートにあたり、町では業務の効率化を図るとともに、行政課題などに対し柔軟に対応していくため、行政組織の見直しを行います。このページでは各課・担当ごとの業務内容、P 8～P 9に庁舎配置図についてお知らせします。

① (現行)

地域戦略課
企画政策担当
財政課
財政担当



(令和 4 年度)

企画財政課
企画政策担当
財政担当

② (現行)

防災安全課
財政課
管財担当



(令和 4 年度)

防災管財課
防災安全担当
管財担当

③ (現行)

農林水産課
地域戦略課
地域振興担当



(令和 4 年度)

産業振興課
農林水産担当
商工観光交流担当

④ (現行)

介護・福祉課
介護保険・地域包括支援担当
高齢福祉担当
障がい福祉担当



(令和 4 年度)

介護・福祉課
介護保険担当
地域福祉担当



令和4年4月1日から

◆問合せ先 総務課

課	担当	主な業務
総務課	庶務・人事担当	職員人事・給与・研修
	行政担当	町長・副町長秘書、広報・広聴、条例・規則等審査、自治会、情報公開、行政相談、弁護士相談
NEW 企画 財政課	企画政策担当	総合計画、交通政策、エネルギー政策、統計調査、過疎対策、移住・定住、地方創生
	財政担当	予算編成、町債、財政健全化、地方交付税、公会計
NEW 防 災 管財課	防災安全担当	災害対策、防災計画、消防団、防災行政無線、空き家対策、交通安全対策、防犯対策
	管財担当	町有財産の総括、入札、契約、入札参加審査、庁舎管理、電子計算機管理、新庁舎建設事業
税務課	課税担当	町民税、固定資産税、軽自動車税等賦課
	徴収担当	町税収納、税諸証明、納税貯蓄組合
町民課	戸籍・住基担当	住所異動届、住民票、戸籍、印鑑登録、マイナンバーカード、火葬許可証
	国保・後期高齢者医療・年金担当	国民健康保険給付、国民健康保険税賦課・収納、後期高齢者医療、国民年金、各種医療給付関係（子ども医療等含む）
	環境保全担当	廃棄物処理、ごみ減量化、環境保全、浄化槽補助、狂犬病予防、動物保護
介護・福祉課 (健康増進センター内)	介護保険担当	介護認定、介護保険給付、介護保険料賦課・収納、介護予防
	NEW 地域福祉担当	高齢者福祉、障がい福祉、生活保護、人権擁護、民生児童委員、要援護者除雪対策
健康づくり課 (健康増進センター内)	健康増進担当	各種健診、心身の健康づくり事業、食育、健康相談、新型コロナウイルスワクチン接種
	子ども家庭総合支援担当	母子保健、予防接種、乳幼児健診、児童虐待対策、児童手当、保育園・幼稚園、放課後児童クラブ
NEW 産 業 振興課	農林水産担当	農業・林業・水産業・畜産業振興、鳥獣被害
	商工観光交流担当	商工業振興・観光振興、企業誘致、雇用対策、消費者行政、友好都市交流
建 設 水道課	基盤整備担当	町道新設・改良、道路・河川・橋りょう維持管理、除排雪、町バス貸出、街路灯
	都市計画担当	都市計画、町営住宅、都市公園、建築行政、公共建築物の建設
	水道事業担当	水道施設維持管理、水道料賦課・収納、水質検査、量水器設置
会計課		公金の出納・保管、決算調整
議会事務局		議会運営
選挙管理委員会事務局		選挙人名簿、選挙執行
監査委員		例月出納監査、定期監査、決算審査
農業委員会事務局		農地保全・転用、農業者年金
教育委員会事務局 (中央公民館内)	学校教育課	学校教育施策、学校施設維持管理、児童生徒の就学・転学、学校保健、スクールバス、学校給食
	指導室	教育課程編成、学習指導、生徒指導、教育相談室
	社会教育・スポーツ課	生涯学習施策、スポーツ振興、青少年健全育成、社会教育・体育施設維持管理、文化財保護、芸術文化活動

役場庁舎平面図

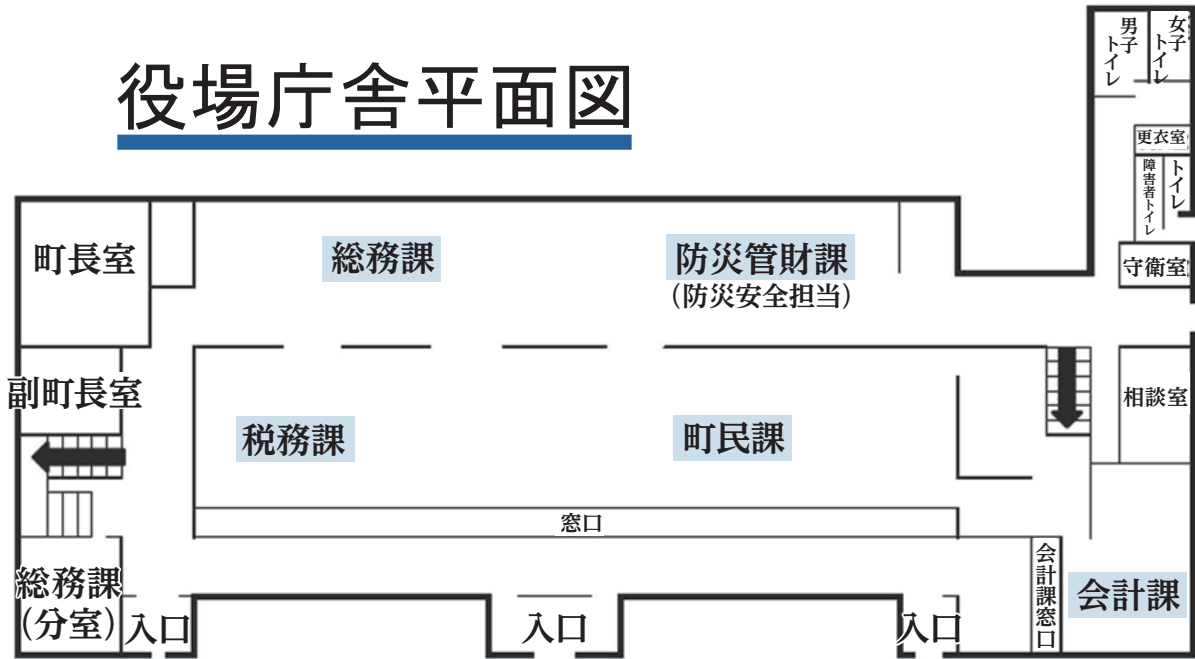

【第1庁舎 1階】

4月1日から、介護・福祉課の業務については全て健康増進センターで行います。そのため、第1庁舎1階にありました介護・福祉課の高齢福祉担当窓口は健康増進センターへ移動となります。

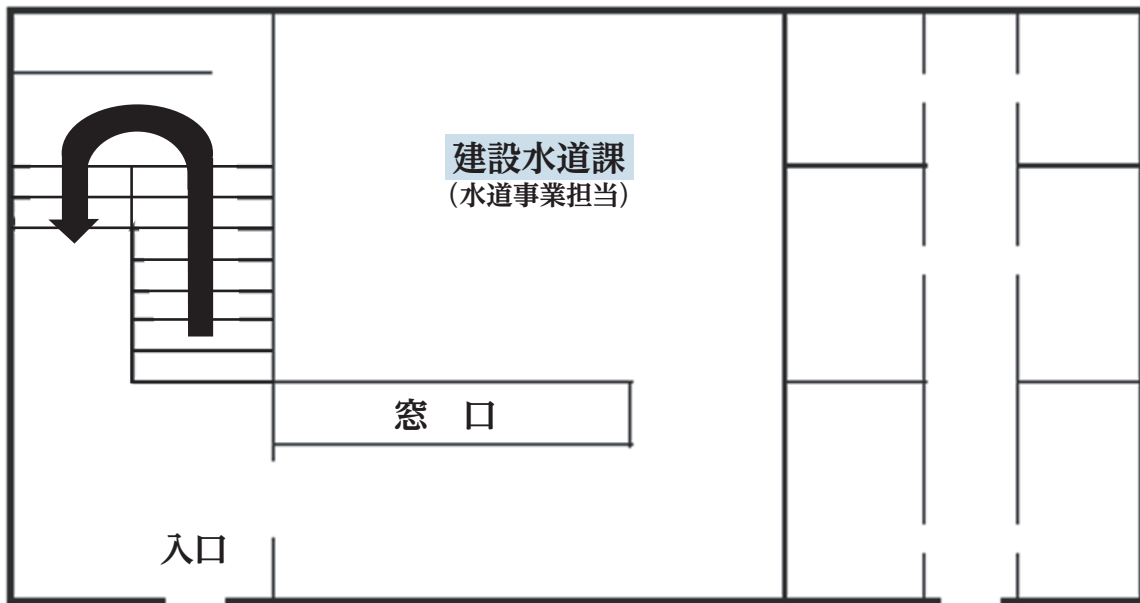

【第2庁舎 1階】

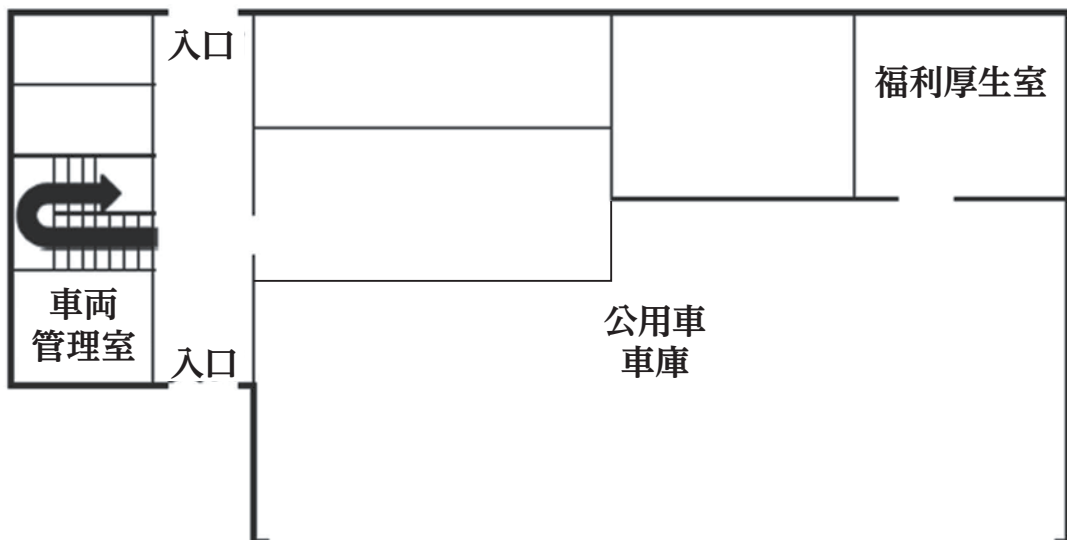

【第3庁舎 1階】

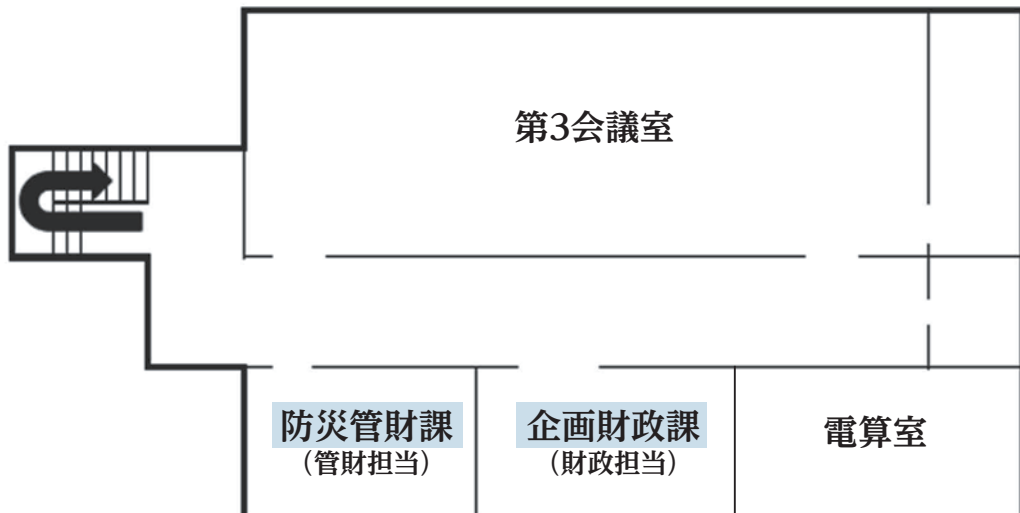
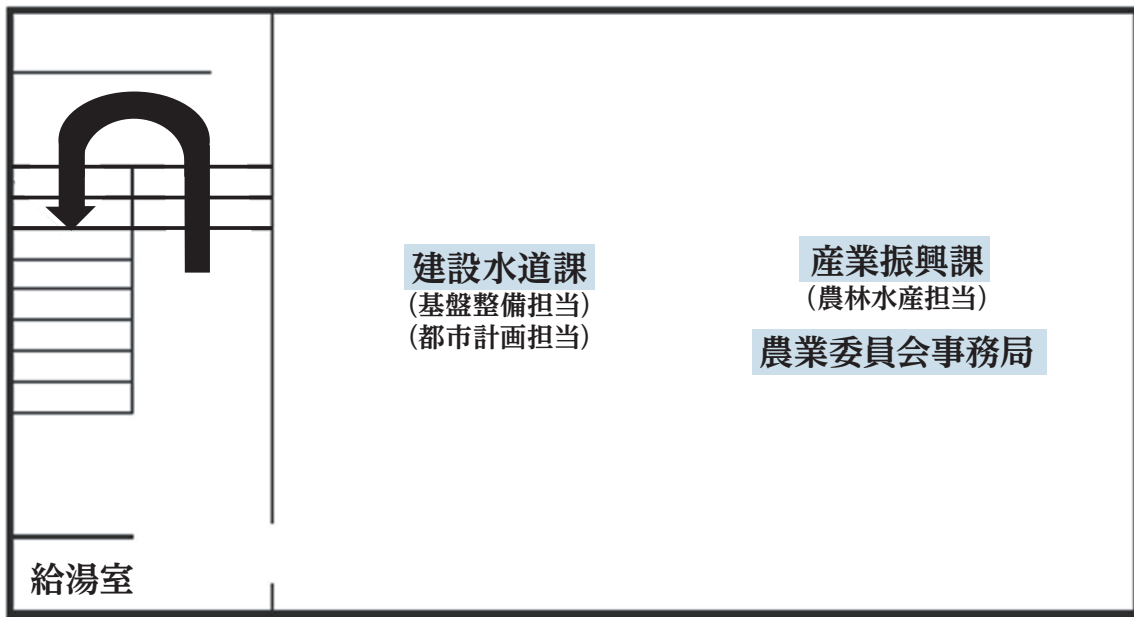

3 すべての人に
健康と福祉を

地域包括支援センターは公立野辺地病院が 運営します

◆問合先 野辺地町地域包括支援センター(公立野辺地病院内) ☎72-1018

地域包括支援センター(健康増進センター内)は、高齢者の方の生活に関する困りごと相談窓口です。この相談窓口を3月末までは町が運営していましたが、4月1日からは公立野辺地病院へ委託することになりました。

高齢期は病気と上手に付き合いながら生活していくことが重要です。足を運ぶ機会が多い医療機関で、相談から必要なサービス(保健・医療・介護・福祉)を受けることができるためとても便利になります。かかりつけ医が町内・町外に関わらずご利用できますので、ご遠慮なくご相談ください。

地域包括支援センター業務とは？

- ◆保健・医療・介護・福祉などの相談
(例：自宅での入浴が大変。親の退院後の生活が不安。物忘れがひどくて心配など)
- ◆財産管理や高齢者虐待に関する相談
※各種相談に関しては、必要に応じて町や関係機関と連携して対応します
- ◆一人暮らし、高齢者夫婦のお宅を訪問し健康・生活状態の把握
※民生委員や関係機関と一緒に訪問も行います。
- ◆介護保険認定申請の代行(介護サービスを利用するための申請代行)
- ◆介護予防ケアプランの作成(要支援・事業対象者と認定された方のケアプラン作成)

11 住み続けられる
まちづくりを

庁舎等新築工事の入札結果等について

◆問合先 防災管財課・管財担当

野辺地町庁舎等新築工事の入札結果等についてお知らせします。

2月15日に執行した条件付き一般競争入札では、4つの特定建設工事共同企業体(技術力等を結集し、工事の安定的施工確保のため工事毎に結成される事業組織体)が参加し、2回投函しましたが、予定価格に達せず、落札とはなりませんでした。

入札執行後、設計業者に原因分析等を依頼し、ヒアリングを行いました。庁舎等新築工事に係る設計の適正性が認められたことから、予算額等を変更せず、指名替え等の方法により2回目の入札を行うこととしました。

2回目として、3月15日に執行した指名競争入札では、指名業者15者のうち6者が参加し、こちらも2回投函しましたが、予定価格に達せず、落札とはなりませんでした。

入札で落札者がいなかった場合は、最低入札者と随意契約の手続きを進めることができると定めていますが、2月15日の一般競争入札、3月15日の指名競争入札ともに、金額の乖離が大きく成立の見込みがなかったために行いませんでした。

近日、設計業者及び建設資材取り扱い商社等に対するヒアリングや各種調査を行い、落札しなかった原因等の調査を開始する予定としています。

落札しなかった原因等の調査結果の内容により、今後、単価見直し等を実施するかどうかなどの方針を定め、工事費等の増額の予算化や契約について検討し、必要な手続きを取りながら引き続き新庁舎建設を進めて参りたいと考えています。

事業に遅れが生じ、町民の皆様にはご心配をおかけしておりますが、皆様が待ち望む新庁舎の早期建設に向けて取り組んでいきますので、今後ともご理解とご協力のほどお願いします。

【今後のスケジュール予定】

4月～ 関係者ヒアリング、単価見直し等
6月～ 予算化・再入札案内

8月～ 仮契約締結
9月～ 工事請負契約議案提出、本契約
10月～ 着工

祝設立30周年！！野辺地町食生活改善推進委員会



食生活改善推進員の皆さん

町食生活改善推進委員会では、3月23日、健康増進センターで設立30周年の記念のセレモニーを開催しました。当日は、記念品の贈呈や、参加した会員16人が一言ずつこれまでの活動などの感想を述べました。

会員からは「親子フッキングをにぎやかに開催し、食育を推進したい」といった抱負などが話されました。

野辺地の冬を楽しむ！！ランタンまつり



ランタンのろうそくに火をともし様子



販売コーナーは開始早々から大賑わい

「のへじ停車場ランタンまつり」が3月5日、町観光物産PRセンターの屋内外で行われました。

当日は、来場者がバケツに雪を入れて型取りするランタン作りのほか、地域おこし協力隊・横井さくらの写真展や駅前商工会の販売コーナーなどが設けられ会場内は盛り上がりを見せていました。

同まつり実行委員長・今井真人さんは「野辺地の生活を楽しんでほしい。まつりは可能な限り続けていきたい」と話しました。

心機一転 青森を拠点に社会人スキーヤーとして活動開始



取材の最後に黒板へ『夢』を書いた横濱汐莉選手



ノルディクスキー世界選手権に出場された横濱汐莉さんが、3月22日、中央公民館でテレビ取材を受けました。北京オリンピック出場を逃したことを聞かれ悔しさをにじませる場面もありましたが、「社会人として新しい生活が始まるのでまずは環境に慣れて社会人としても社会人スキーヤーとしても両立して頑張りたい」と力強く抱負を語ってくれました。

野辺地の美味しいをPRしてほしい



土鍋でカワラケツメイの茶がゆを作成中

歴史民俗資料館は、3月12日、旧松浦食堂で郷土料理教室を開催しました。

参加した12人は、講師の松浦リツさんの指導のもとカワラケツメイの茶がゆや煮和えっこなど4品を作りました。

最年少で参加した飯田美桜さんは「茶がゆを作るのが楽しかった。家族に食べさせてたい」と笑顔で話しました。

ワクチン3回目が終了してもマスク・手洗い・手指消毒・3密回避を！

令和3年度野辺地町・野辺地町教育委員会

文化賞・スポーツ賞 授与式



前列左から) 山崎國雄さん・三浦辰夫さん・黒澤晋輔さん・齋藤陽亮さん



前列左から) 清水目猛さん・佐藤貞子さん・五十嵐敦子さん・荒川麗子さん・山田攝さん

受賞者一覧《敬称略》

3月10日、野辺地町・野辺地町教育委員会文化・スポーツ賞授与式が行われ、103個人、10団体が受賞しました。

◆野辺地町文化賞

- ◇文化功労賞
五十嵐敦子
(短歌文化の振興発展)

◇文化賞

- 《個人》 山田攝
- 《団体》 あすなろレディース

◇文化指導者賞

佐藤貞子、清水目猛

◇文化奨励賞

杉山愛莉、古林詩愛、小川結子、久保田康大、新山胡桃

◆野辺地町教育委員会文化賞

◇文化優秀賞

《個人》 土橋陽、柏葉康汰、青野佑星、寺澤昊平、小泉綺香、千葉可乃胡、太田いたる、木村心絵、澤田理紗、田村樹月、成田結翔、秋田万日琉、熊谷優羽、蛇名紗帆、熊沢心桜、

小坂心惟、瀧澤日葵、天間綾花、松舘茉奈、柴崎夏鈴、高村葵衣、甲地優陽、野坂美心、青野凌空、田中逢生、田村樹太、若山愛実、新山胡桃、上野二葉、伊藤綾香、船橋芭瑠、柏葉総悟、岩崎凜人、古林結衣、中野遼、太田悠平、滝沢華波、高清水ももな、船橋ゆり、柏葉侑斗、山本雫月、鎌本瑛翔、藤田友希乃、橋本悠聖

《団体》 友香そろばん

受賞者一覧《敬称略》

◆野辺地町スポーツ賞

◇スポーツ功労賞

三浦辰夫
(空手競技の普及・発展)

◇スポーツ大賞

《個人》 横濱汐莉 (2022 FISノルディックスキージュニア&U23世界選手権大会へのスキー競技出場)

◇スポーツ賞

《個人》 亀田朝陽、亀田春輝、乙部海音、熊谷優羽

◇スポーツ優秀選手賞

《個人》 山村悠藏、熊谷重夫、

大湊正敏、野田重之助、木村勇、蔵川進、山崎國雄、藤谷順一、清水目勝則、久保田重光、齋藤正治、金澤年男、黒澤晋輔、滝沢光之助、沢田慎悟、齋藤陽亮、小坂柊、木村大世、沢田舞、中村夏穂、大藤凜子、荒谷晏菜、滝澤心花、小坂心惟、木村世那、角谷真桜、沖津乙羽、野田真永、濱野瑛士、村木洋一、村山璃空、沼端麗、柴崎美優、坂本紫苑、大湊響、須藤杏、蛇名純嘉、松田涼那、廣野風雅、山崎爽空、熊谷友奏、沼山陽音、蛇沢萌那湖、新山正一郎

《団体》 野辺地中学校ハンドボール部 男子、同中学校ハンドボール部 女子、野辺地高校スキー部 男子、同高校スキー部 女子、野辺地中学校 TRIAS七戸サッカークラブU-15

◆野辺地町教育委員会

スポーツ賞

◇スポーツ奨励賞

《個人》 野坂美心、松尾未来、本間岳志

《団体》 野辺地ハンドボールスポーツ少年団(野辺地リトルガッツ) 小学生低学年、同スポーツ少年団小学生男子、同スポーツ少年団小学生女子、NPO法人野辺地空手協会

まちの お知らせ

役場 ☎64-2111

まちの人口

令和4年2月末現在（前月比）

人口	12,580名	(-13)
男	5,896名	(-1)
女	6,684名	(-12)
世帯数	6,405世帯	(+6)

無料相談案内

- 年金相談
(年金全般に関すること)
4月20日(水) 10時~15時
中央公民館
☎017-734-7498
※要予約(定員に達し次第締切)
- 人権相談
(人権擁護に関すること)
4月5日(火) 9時~12時
中央公民館
相談担当:人権擁護委員
◆問合せ先 介護・福祉課
☎65-1777
- 弁護士無料相談
(民事・一般に関すること)
5月13日(金) 14時~
老人福祉センター
◆問合せ先 総務課
☎64-2111(内線264)
※要予約:4月28日(木)まで
- 行政相談
(行政に関する苦情・要望等)
5月17日(火) 10時~12時
役場相談室
◆問合せ先 総務課(内線264)
- 教育相談
(しつけ・いじめ等に関すること)
月~金曜(祝日を除く)
9時~15時
教育委員会
☎090-2604-9408
- 電話介護相談
月~金曜(祝日を除く)
9時~16時
健康増進センター ☎65-1777



「健康宣言」 「存じますか?」

「健康宣言」とは、健康でいきいきと働くことができる職場を目指し、事業主が従業員の健康づくりに積極的に取り組む意思表明をするものです。「健康宣言」を行い、登録されることで、事業所健康診断の提供や一部の金融機関からの金利優遇などの措置を受けることができます。

◆健康宣言に関してのお問合せ先

協会けんぽ青森支部
☎017-721-2713

募集 年金委員

日本年金機構では、公的年金制度と国民の皆様との橋渡し役を担っていただく、年金委員を募集しています。

年金委員は、厚生労働省の委嘱により、会社や地域において公的年金制度の啓発・相談・助言などの活動を行う民間協力員です。

活動内容は自治会や町内会での公的年金関連のパンフレットの配布や、近隣の皆様への各種手続きの助言・相談です。報酬は支払われませんが、活動にかかる経費は日本年金機構が全額負担し、年金制度改正等の研修会に無料で参加することができます。

公的年金制度について広く国民の皆様を知っていただく活動にご協力いただける方をお待ち

◆問合せ先

青森年金事務所
☎017-734-17495

◆町民課(内線240)

◆保険料納付期限
3月分

令和4年5月2日(月)

児童館行事(4月)

◆ママと赤ちゃんのんびりタイム母乳と育児について
(前田助産師講座)
20日(水) 10時半~11時

◆避難訓練
22日(金) 16時~16時15分

◆新登録児を迎える会
23日(土) 10時半~

◆あたごクラブ総会
28日(木) 18時半~

★お願い
児童館利用する児童は、ズックをお持ちください。

◆問合せ先

児童館
☎64-3106



令和4年 春の火災予防運動

◆実施期間
4月11日(月)~17日(日)

◆統一標語
『おうち時間 家族で点検』

◆「住宅防火いのちを守る10つのポイント」

◆「4つの習慣・6つの対策」

1. 寝たばこは絶対にしない、させない。
2. ストーブの周りに燃えやすいものを置かない。
3. こんろを使うときは火のそばを離れない。
4. コンセントはほこりを清掃し、不要なプラグは抜く。
5. 6つの対策
1. 火災の発生を防ぐために、ストーブやこんろ等は安全装置の付いた機器を使用する。
2. 火災の早期発見のために、住宅用火災警報器を定期的に点検し、10年を目安に交換する。
3. 火災の拡大を防ぐために、部屋を整理整頓し、寝具、衣類及びカーテンは、防災品を使用する。
4. 火災を小さいうちに消すために、消火器等を設置し、使い方を確認しておく。
5. お年寄りや身体の不自由な人は、避難経路と避難方法を常に確保し、備えておく。
6. 防火防災訓練への参加、戸別訪問などにより、地域ぐるみの防火対策を行う。

ワクチン3回目が終了してもマスク・手洗い・手指消毒・3密回避を!



山火事にご注意ください！

◆令和4年度全国統一標語

～山火事を

防ぐあなたの心がけ～

◆「山火事防止運動強調期間」

4月1日～6月10日

◆「山火事予防運動実施期間」

4月29日～5月5日

春の野山は空気が乾燥しているうえ、地面には落ち葉などが堆積し、山火事が発生しやすい環境になっています。

県内では、4月から5月にかけて山火事が多く発生し、その原因の多くは、たき火の不始末やタバコの投げ捨てなど人為的なものとなっています。

山火事の多くが、ちよつとした火の取扱の不注意から発生しているため、次のことを守ってください。

- ◆強風時及び乾燥時には、たき火、野焼きをしないこと
- ◆枯れ草等のある火災が起りやすい場所では、たき火をしないこと

◆たき火など火を扱う前には水を準備し、火を扱っていると

きはその場を離れず、使用後は完全に消火すること

◆たき火や野焼きをするときは周囲にも知らせ、一人で行わないこと

◆タバコの吸い殻は必ず消すとともに、投げ捨てないこと

◆火遊びはしないこと

山火事は、私たち一人ひとりが気をつければ防ぐことができると、皆様のご協力をお願いいたします。

募集

埋蔵文化財発掘作業員

(令和4年度)

会計年度任用職員

―七戸町鉢森平(6)・(7)遺跡―

青森県埋蔵文化財調査センターでは、遺跡の発掘調査を行う作業員を募集します。

◆応募資格

心身ともに健康で、土の掘削や運搬を行う一定の体力がある方。作業経験は必要ありません。

◆勤務場所 七戸町字鉢森平地内(二ツ森貝塚館近く)

◆採用予定数 20名程度

◆雇用予定期間

令和4年5月10日～10月28日

◆給料等

月額7,010円(予定) 通勤手当・年次休暇等あり(県規

定による)。1ヶ月15日以内の勤務。労働災害補償保険は適用されますが、雇用保険、健康保険、厚生年金保険等の社会保険は適用されません。

◆応募方法

応募にあたり当センターに必ず電話ください。市販の履歴書1通と返信用封筒2通(長形3号封筒に住所氏名を記載し、94円切手を貼付したもの)を、郵送してください。

◆選考方法 書類選考と面接

◆結果通知方法

文書でお知らせします(応募時に郵送いただく返信用封筒を使用)。

◆応募締切

募集人員に達し次第、締め切ります。

◆特記事項

発掘調査現場の近くに駐車場を設置し、駐車場から現場へはバスでの移動を行う予定です。

発掘調査現場敷地内は駐車場も含めて全面禁煙です。

◆応募先・問合せ

青森県埋蔵文化財調査センター
〒038-10042

青森市新城市天田内152

15

☎017-1788-15701

マイナンバーカード交付・電子証明書更新休日開庁

◆電話予約・問合せ先 町民課 戸籍・住基担当 (内線237)

平日にお仕事や学校などで来庁が困難な方のために、マイナンバーカードの休日交付窓口を開設します。ぜひご利用ください。

※予約がなくても受付いたしますが、予約者優先で対応しますので、できるだけ事前の電話での予約をお願いします。

◆開設日 4月9日(土)、5月14日(土)

◆受付時間 9時～11時30分まで

◆開設場所 町民課(役場正面向って、右側の入り口からお入りください)

◆必要書類 個人番号カード交付通知書(はがき)、本人確認書類(免許証等の顔写真付きのもの1点、もしくは健康保険証、年金手帳、各種医療費受給資格証等2点)、通知カード、住民基本台帳カード(持っている方のみ)

※4月以降の開設日は広報等でお知らせします。

3 すべての人に健康と福祉を



柴崎地区健康レクリエーション施設 4月22日(金) オープン

◆申込・問合せ先 森林総合センター ☎64-7952 産業振興課・農林水産担当 ☎64-2111

【森林総合センター】

部屋名称 (人数)	料金 (円) / 一部屋あたり	チェックイン・アウト
楓 201号室 (2名)	6,000円	15:00~翌10:00迄
白樺 202号室 (2名)		
檜葉 203号室 (4名)	9,600円	
紅葉 204号室 (4名)		
山桜 205号室 (4名)		
銀杏 206号室 (4名)		
林檎 207号室 (8名)	14,000円	
研修室 (40名)	1時間 600円	9:00~17:00迄(宿泊しない場合) ※宿泊の場合、無料
調理室 (40名)		
浴場 (シャンプー・リンス・ボディシャンプー付)		
*上記定員を超える場合、中学生以上1名につき2,000円追加となります。		

【バンガロー (1棟あたり定員4名)】

項目	料金 (円) / 1棟あたり	チェックイン・アウト
宿泊	12,000	15:00~翌10:00迄
ユニットバス・トイレ、テレビ、冷蔵庫		

【その他の施設】

バーベキューハウス	1炉	1時間300円	8:30~
キャンプ場	1張	600円	8:30~
拓心館		無料	8:30~17:00

ご利用の際は、事前に連絡をお願いします。

なお、新型コロナウイルス感染症対策のため、利用を制限する場合があります。

詳しくはホームページをご覧くださいか問合せ先までご連絡をお願いします。



令和4年2月末の交通人身事故発生状況(野辺地警察署)

区分 町村別	令和4年						昨年			前年比		
	2月中(単月)			2月末(累計)			2月末(累計)					
	発 生	死 者	傷 者	発 生	死 者	傷 者	発 生	死 者	傷 者	発 生	死 者	傷 者
野辺地町	0	0	0	2	0	2	2	0	2	+0	+0	+0
横浜町	1	0	2	1	0	2	4	0	4	-3	+0	-2
六ヶ所村	1	0	1	7	0	13	6	0	7	+1	+0	+6
合計	2	0	3	10	0	17	12	0	13	-2	+0	+4

木の事でお悩みの方、お電話ください

- 伸びすぎた庭木や家の周り木
- 枝払いをしたい木
- 老木や危険な木

————— 相談・見積りは無料です —————

(有)赤川林業土木 タラノ木 11の4
TEL:64-3885 TEL:64-0249

20年以上の実績・解体工事も!!

【令和4年度】

新型コロナウイルス感染症対策事業のご紹介

（新型コロナウイルス感染症対応地方創生臨時交付金・
青森県新型コロナウイルス感染症市町村総合対策補助金を活用した事業）

No.	対象	事業名	事業概要	問合せ先
1	全町民	野辺地町地域 振興券発行事 業	令和4年4月1日時点で町内に住所を有する町民1人あたり、 <u>地域振興券1冊（10,000円分：専用券2,000円分、共通券8,000円分）</u> を給付します。 ■商品券利用期間：6月1日～8月31日 ■商品券の発送：準備が整い次第、5月中旬頃を目途に順次、ゆうパックで各家庭へ配送します。 ■商品券を利用できる店舗は、商品券発送の際に「商品券を利用できる店舗一覧」を同封します。 なお、商品券を利用できる店舗は、随時追加される予定です。追加店舗等は広報やチラシ折込、HPでお知らせします。	産業振興課 商工観光交流 担当 ☎64-2111
2	事業者	野辺地町事業 者支援給付金 事業	新型コロナウイルス感染症の影響を受ける町内の事業者に対し、支援金を給付します。 ■対象となる事業者 ・ <u>新型コロナウイルス感染症の影響により、令和3年と、令和元年又は令和2年を比較して、売上高が30%以上減少（農林畜水産業者の場合は50%以上減少）している事業者</u> ■支援金の額 ・飲食店：15万円 ・飲食店以外：10万円 ■申請方法：申請書に必要書類を添えて、産業振興課へ申請してください。 ＊申請書は、窓口で配付します。（HPにも掲載） ■必要書類 ・営業許可証（法令に基づき許可証を発行されている事業者） ・確定申告書の写し（令和3年、令和元年又は令和2年） ＊収支内訳などの売上が分かるもの ・振込口座の分かる通帳の写し ・申請者の本人確認書類 （マイナンバーカード、自動車運転免許証等） ■申請受付期間 4月18日～6月30日 ■申請受付場所 特設窓口（町民課と税務課の間）	産業振興課 商工観光交流 担当 ☎64-2111
3	事業者	安全・安心事 業所認証事業	感染対策について、一定の基準を満たしている事業者を認定し、応援金等を給付します。 ★詳細については、後日、商工会からお知らせします。	野辺地町商工会 ☎64-2164 産業振興課 商工観光交流 担当 ☎64-2111

No.	対 象	事 業 名	事 業 概 要	問 合 先
4	小中学生を養育する保護者	就学支援事業	新型コロナウイルス感染症の影響により家計が急変した、小・中学校にお子さんが在学している世帯に対し、学用品費等を給付します。 ★詳細については、後日、学校からお知らせします。	学校教育課 ☎64-2119
5	観光事業者	観光事業者支援事業	新型コロナウイルス感染症の影響を受ける、町内で観光関連施設を営む事業者に対し、支援金を給付します。 ★対象となる事業者には個別に通知します。	産業振興課 商工観光交流担当 ☎64-2111
6	交通事業者	公共交通事業者等交通対策維持支援事業	事業継続や車両維持等に要する経費を支援します。 ★対象となる事業者には個別に通知します。	企画財政課 企画政策担当 ☎64-2111
7	商業団体	商業協同組合新型コロナウイルス感染症対策事業	商店街の活性化のため、商業協同組合に対し補助金を交付します。 ★個別に通知します。	産業振興課 商工観光交流担当 ☎64-2111
8	高齢者及び障がい者	お出かけ支援タクシー利用料金助成事業	70歳以上の高齢者及び障害者手帳を有する非課税世帯の方が、「病院」「買い物」「公衆浴場」に行く際に利用できるタクシー料金（初乗り分）を助成します。 ★対象と思われる方は、介護・福祉課へご相談のうえ、申請してください。	介護・福祉課 ☎65-1777
9	新生児を養育する保護者	新生児応援特別給付金事業	新生児1人あたり10万円を給付します。 ★対象となる方には個別にご案内します。	健康づくり課 ☎64-1770

<その他の事業>

No.	事業担当課	事 業 名	事 業 概 要
1	建設水道課	マイクロバス購入運行事業	マイクロバス1台を購入し、密を避けて活動できる環境を整備します。
2	学校教育課	若葉小学校換気対策設備設置事業	若葉小学校の学級数増加に伴い、新たな教室に換気機能付きエアコンを整備します。
3	野辺地消防署	救急隊員等感染予防対策事業	消防職員の感染予防対策のための消耗品等を購入します。
4	関係各課	公共施設感染対策事業	感染予防対策のための消耗品等を購入します。
5	関係各課	公共施設換気対策事業	感染予防対策のため、換気扇や網戸を整備します。
6	社会教育施設 関係各課	社会教育施設感染症対策・衛生管理事業	感染予防対策のための消耗品等を購入します。
7	関係各課	イベント・行事等感染対策事業	町の行事やイベント時に使用する消耗品等を購入します。



令和5年4月馬門小学校統合 新たな学校づくりに向けて

◆問合せ 学校教育課 ☎64-2119



統合に向けて協議する統合準備委員会

町では、小学校3校の規模適正化を図るため、複式学級の解消を最優先とし、令和5年4月に馬門小学校を若葉小学校に統合することにしました。

現在は、両校の円滑な統合に向け、小学校統合準備委員会などによる検討が進められています。このページでは、令和3年度に各専門部会で決定した事項と令和4年度での検討事項をお知らせします。

総務部会

- ◆構成員
教職員、PTA、自治会等
- ◆検討事項
 - ①閉校式典、閉校記念誌
 - ②歴史、伝統の保存

PTA部会

- ◆構成員
教職員、PTA等
- ◆検討事項
 - ①組織、規則等の整備
 - ②保護者交流計画

小学校統合準備委員会 【構成員】教職員、保育園・小学校PTA、自治会等

令和3年7月から令和4年3月まで年3回、会議を開催し、小学校統合基本計画に基づいた統合準備に関することや各専門部会の業務の進捗状況を確認・協議しました。

教育課程部会

- ◆構成員
教職員等
- ◆検討事項
 - ①学校教育目標の策定、教育課程の編成等
 - ②児童、教職員交流事業等
 - ③諸帳簿の引継ぎ等

生徒指導、施設・設備部会

- ◆構成員
教職員、PTA等
- ◆検討事項
 - ①体操服等 ②放課後対策
 - ③通学バス運行方法等
 - ④施設点検、改修箇所等
 - ⑤備品確認・仕分け（移動・廃棄等）
 - ⑥移転計画（日程等）
 - ⑦閉校後の学校施設・跡地利用

令和3年度 各専門部会で検討・決定した事項

- ① **閉校記念式典**
令和4年11月12日（土）に馬門小学校で開催する予定です。
- ② **閉校記念誌**
馬門小学校閉校記念事業実行委員会が中心となって、令和4年11月の作成を目指します。
- ③ **歴史、伝統の保存**
馬門小学校の過去の写真や思い出の品等を展示するメモリアル室を令和5年度に開設します。
開設場所は未定。
- ④ **児童、教職員交流事業等**
統合による児童の不安を軽減するため、令和4年度に若葉小と馬門小との合同による校外学習や授業（リモート学習も含む）を数回実施します。
- ⑤ **新入学児童が準備する学用品**
令和4年度から、両校で統一していきます。
- ⑥ **体操服**
 - ・令和5年度から、若葉小の体操服を廃止します。ただし、令和4年度は移行期間とし、新入学生に着用は義務付けません。
 - ・令和4年度に若葉小・馬門小に入学する児童の保護者に対し、体操服購入の費用を一部補助します。
- ⑦ **放課後児童クラブ**
若葉小「はまなす教室」の利用対象（1～3年生）と同様の利用とします。
- ⑧ **通学バス運行方法等**
町が用意するスクールバスで、馬門小児童を送迎します。
- ⑨ **保護者交流計画**
新たな交流事業を開催するのではなく、既存の行事へ相互に参加します。（若葉小のふれあいフェスティバルに、馬門小の児童・保護者を招待。町連Pソフトバレーボール大会へ向けた合同練習）



若葉小と馬門小の合同学習



P T Aと行った若葉小校内のペンキ塗り

令和4年度 各専門部会での検討事項

- | | |
|-------------------|--------------|
| ① 通学バスの運行ルート・乗降場所 | ④ 備品の移動・廃棄計画 |
| ② 閉校後の学校施設・跡地利用 | ⑤ 諸帳簿の引継ぎ等 |
| ③ メモリアル室への展示品 | |

野辺地町のみならず、おまかせください!!

住まいのトラブル!!

困った? 解決します!!

便利くんスタッフが
ご自宅までご訪問いたします!!

見積
無料



水まわり・台所
ボイラー・ストーブの修理
草刈りだってなんでも
ボクにオマカセ!!

空き家・長期不在宅の困り事点検も
お気軽にご相談ください

ぶんちゃん

受付時間 午前 8:30 ▶ 午後 5:30

通話
無料

イクヨ キューキューキュー

0120-194-999

野辺地店 0175-64-7311



募集 生活支援ハウスのへじ 新規入居者

◆申込・問合せ先 介護・福祉課 ☎65-1777
 【受託事業者】総合福祉センターのへじ内 生活支援ハウスのへじ ☎65-2225(代)

～自宅での生活に不安のある方が安心して生活を送れるよう住宅の提供を行い、
 生活の支援をする施設です～

◆対象者

- *野辺地町に住所がある方
- *概ね60歳以上で一人暮らしの方
- *家族の援助を受けることが困難な方で
 自宅で生活することに不安のある方
 - ・介護認定を受けていなくても入れます
 (必要に応じて介護保険サービスをご利用いただけます)
 - ・外出、外泊自由(現在、新型コロナウイルス感染対策のため自粛いただいています)

全室個室で トイレ、洗面台、ミニキッチン付き!



冬も床暖であったか〜い♪



冬でも除雪の心配がなくて快適ですよ♪

◆利用期間

概ね1年間

◆利用料金

*居住部門利用者負担額
 月額 0円~50,000円
 (※年度毎、収入により判定)



*居宅利用に係る実費分

- ・電気代: 各居室のメーターにより精算
- ・水道代: 月額 1,500円 程度
- ・食事代: 月額 48,300円 程度
- ・暖房費: 月額 5,000円 (冬期間のみ)

町長コラム

『未来につなげる幸せを創る』

NO11. 新たな気持ちで新年度スタート

こんにちは。町長の野村です。

季節はすっかり春の彩りとなってきました。記録的な大雪が襲来したとは思えないほどです。4月は年度も改まり、新しい生活のスタートです。昨日までの園児たちは大きなランドセルを背負って、お兄さんお姉さん然として誇らしげに、新しいお友だちと通学を始めることでしょう。街なかはそのような楽しげな声で賑やかになることでしょう。入学式、入社式とそれぞれが新しい門出を迎え、緊張感のなかにも期待に胸ふくらませていることと思います。役場も新職員を迎え、課の再編もされ、新年度にあたり町民の皆様への一層のサービス向上へ気持ちも新たにまい進してまいります。

役場新庁舎建設が遅れておりますことは、1日も早くと楽しみにされている多くの町民の皆様には申し訳無く、胸が痛みます。課題を解決しつつ新しい役場庁舎の建設を進めて参りますので、町民の皆様の一層のご理解とご協力をお願いします。



新小学1年生恒例行事『交通安全教室』の様子

4 質の高い教育を
みんなに



国登録有形文化財・旧野村家住宅離れ(行在所) 開放中

◆問合せ先 歴史民俗資料館 ☎64-9494

教育委員会では、国登録有形文化財・旧野村家住宅離れ(行在所)の建物内部を4月から開放します。(庭園は積雪のため当面の間見学できません)ご見学は、無料・事前申込なしでできます。お気軽にお立ち寄りください!



旧野村家住宅離れ(行在所)

廻船問屋の豪商・野村治三郎の別宅で、1876年(明治9年)の明治天皇が巡幸された時に、ご宿泊されました。1890年(明治23年)の大火で焼失後に、同一設計で再建されました。

- ◆場所 野辺地町役場 敷地内
- ◆開放期間 4月1日~11月30日(※冬季は閉園)
- ◆開放時間 9時~16時半
- ◆見学料 無料
- ◆貸切利用 施設は無料貸出していますので、利用希望の方は問合先までご連絡ください。



イベント時の使用例

8 働きがいも
経済成長も



令和4年度自衛官等募集のご案内

種 目	資 格	受付期間	試験期日	処 遇	試験場所
幹 部 候 補 生	一般 令和5年4月1日現在 22歳以上26歳未満の方 (修士課程修了者は28歳未満の方)	[2回目] 3月1日(火) ~ 6月16日(木)	<1次試験> 6月25日(土):筆記試験 ☆2次試験は後日お知らせします。	[初任給] 大学修了者 月額: 243,500円 大学院修了者 月額: 247,500円	別途各人に 連絡します。
	歯科 薬剤科 専門の大卒20歳以上 30歳未満の方 (薬剤科は20歳以上28歳未満の方)				
技 術 技 術 海 曹 空 曹	20歳以上で国家免許資格を 有する方	3月1日(火) 5月20日(金)	6月17日(金)	採用時の俸給は、学歴・職歴に より異なります。	
一 般 曹 候 補 生	18歳以上33歳未満の方	3月1日(火) ~ 5月10日(火)	<1次試験> 5月20日(金)~5月29日(日)※1 <2次試験> 6月17日(金)~7月3日(日)※1	[初任給] 月額: 179,200円(高卒) 月額: 198,100円(大卒)	別途各人に 連絡します。
自 衛 官 候 補 生 (任期制)		年間を通じて行って おります。	別途各人に連絡します。		
貸 費 学 生 (技術)	大学の理学部・工学部※2の 3・4年次又は大学院(専門職 大学院を除く。)修士課程在学 (正規の修業年限を終る年の 4月1日現在で26歳未満(大学 院修士課程在学者は28歳未満)	6月1日(水) ~ 11月11日(金)	12月3日(土)	[学資金貸与] 月額: 54,000円	

※1 試験期日については、後日指定されます。 ※2 学部については、理学部、工学部に類する学部も応募資格に該当する場合があります。処遇については、令和4年1月現在のものです。

◎ 試験日程は変更する場合がありますので、細部は下記までお問い合わせください。
☎033-0037 三沢市松園町三丁目6-16 中野プラザビル2F(ユニバース松園店隣)
自衛隊青森地方協力本部 三沢募集案内所
電話・FAX 0176-53-1346(平日:08:45~17:30)
E-mail: aomori.pco.misawa@rct.gsdf.mod.go.jp



三沢募集案内所
instagram



QJEITAL.MISAWA



●十和田市

稲生川ウォーク2022

地域に愛され続ける稲生川の流れとともに、ウォーキングしてみませんか。
3つのコース(5km、14km、20km)に分かれて歩きます。

【参加費】1,000円(小学生以下無料) 【定員】100人(先着順)

◆開催期間 4月24日(日)7時半~15時(受付時間 7時半~8時半)

・集合場所 十和田市中央駐車場(十和田市役所南側)

・問 合 先 十和田商工会議所 ☎0176-24-1111

(一社)十和田奥入瀬観光機構 ☎0176-24-3006



←3つとNAVI
上十三・十和田湖広域定住自立圏情報

11 住み続けられるまちづくりを



としよだより

☎64-2195

【図書館イベント】

●英会話クラブ

6日・13日・27日(水)
15時～16時
(図書館)講師：コートニー先生
(ALT)

※6日は講師不在

●朗読の会「秋桜」

14日(木) 10時～
定例会(中央公民館)

●ヨチヨチおはなし会

21日(木) 10時半～
対象：3歳未満児
(図書館)

●おはなしサークル

「虹色の会」
24日(日) 9時半～
定例会(図書館)

今月の休館日

※毎週月曜日

※館内整理日

4月28日(木)

おはなし工房

日 時：4月16日(土) 14時15分～15時

対 象：4～12歳 ※幼児は、保護者同伴

内 容：絵本の読み聞かせと工作「花束作り」

ところ：視聴覚室

参加料：無料

定 員：8名 ※要申込み

その他：マスク着用のこと

申込先：図書館 ☎64-2195 工作「花束」



図書館おすすめの新着本(入荷予定本)

書 名	著 者 名
奇跡	林 真理子
楽園ジュシー	坂 本 司
ないものねだるな	阿 川 佐和子
はなちゃんのみそ汁 青春篇	安 武 信 吾

本の展示

2022年本屋大賞ノミネート&大賞は誰の手に?

4/1(金)～4/28日(木)

こどもの読書週間におすすめ本

&第3回「こどもの本総選挙」ベスト10

4/1(金)～5/15(日)

令和4年4月から 祝日開館を行います

図書館の利用を促進するため、4月から祝日開館を行います。

◇月曜日が、祝日や振替休日にあたる場合には開館となり、次の日が振替休館日となります。

◇年末年始(12/29～1/3)は、休館となります。

こどもの読書週間はじまります

春の読書deスタンプラリー

本を借りて、スタンプを集めよう。スタンプを25個集めると粗品を進呈します。

期 間：4月23日(土)

～5月29日(日)

対 象：町民



3月6日(日)に行われた「第8分団新車両配置式」の様子

ゴールデンウィーク中(5月3日(火)～5月5日(木))の休館・休業のお知らせ

施設名	電話番号	休館・休業日
役 場	☎64-2111	5月3日(火)～5月5日(木)
中 央 公 民 館	☎64-3054	なし(通常どおり開館)
図 書 館	☎64-2195	
歴 史 民 俗 資 料 館	☎64-9494	



【写真①畜産試験場での花見 撮影日：1960(昭和35)年】
かつて町内でも有数の花見スポットだった畜産試験場(現畜産研究所)の、当時の賑わいを知ることができる一枚。出店が出店している様子やご座を敷いてくつろぐ方々が見受けられ、春の憩いの場だったことがわかります。

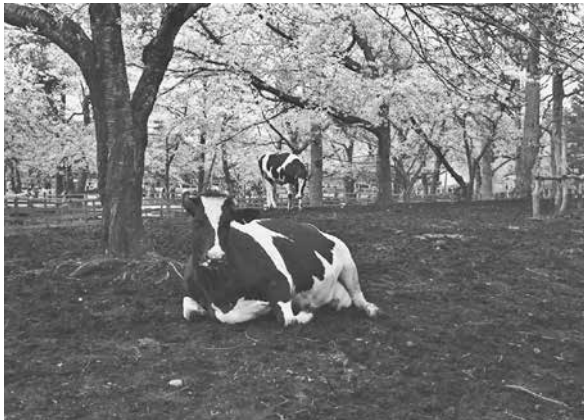

【写真②牛の花見 撮影日：1958(昭和33)年】
牛と桜。なんだかすごい光景です。桜の数もさることながら、牛のくつろぎよう。そういえば、牧場に桜を植えられている光景を良く見ますが、牛は熱さが苦手なので、夏の強い日差しから牛を守る「日陰樹」として植えられているようです。なんだか風流な日陰です。

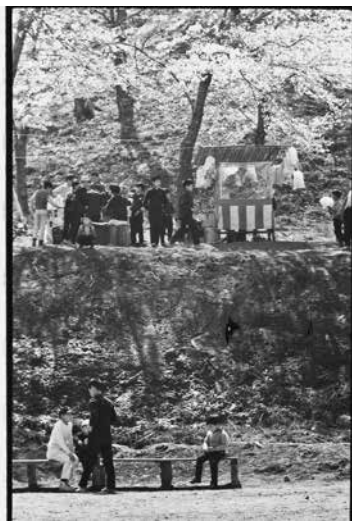

【写真③愛宕公園での花見 撮影日：1969(昭和44)年】
愛宕公園の花見時期には出店も出ていたようです。また、以前紹介しましたが、愛宕公園はかつてグラウンドとして利用されていました。その頃の野辺地中学校運動会はちょうど桜の時季と重なっており、桜を見ながらの運動会をした…という思い出がある方もいらっしゃるようです。想像するとなんだか素敵な光景ですね。

【解説】
日本で花を觀賞する行事が生まれたのは奈良時代と言われており、その当時は貴族が梅を觀賞するのが主でした。庶民の間で今のような桜の花を愛で宴会を行う「花見」の文化が広がったのは江戸時代の頃と言われています。さて、野辺地町の木はお花見の花である「桜」。その理由には、町内には様々な桜や花見スポット

があり、桜が身近だった為と推測できます。
桜の名所・愛宕公園内にある、本州最北の「エドヒガン」。西光寺の、北前船で運ばれたといわれのある樹齢200年を超える「シダレザクラ」。蟹田く有戸地区には「カスミザクラ」が群生しています。また、かつては枇杷野地区の「青森県畜産試験場(現・青森県産業技術センター畜産

研究所)もお花見スポットだったようで、春の行楽地として大変賑わったそうです。そのほか、野辺地病院とホームセンターかんぶん通りの桜も見ものです。町内の様々なところで見ることのできる「桜」。ぜひ身近な春を探しに、今年には町内の桜めぐりをしてみてはいかがでしょうか。
(文責・資料館 山崎)

野辺地の「桜」：【歴史項目】野辺地町内には、文化財に指定されている桜や、お花見スポットが所在している。文化財に指定されている桜は、「愛宕公園のエドヒガン(町天然記念物)」「西光寺のシダレザクラ(県天然記念物)」であり、その他蟹田や有戸地区にかけてみられる「カスミザクラ」が所在している。花見スポットは、現在は愛宕公園が主だが、かつては畜産試験場も有数の花見スポットであった。



【写真3点 左上・西光寺のシダレザクラ/左下・愛宕公園/右・有戸地区のカスミザクラ 撮影：2018(平成30)年・2021(令和3)年撮影】
現在の桜。西光寺や愛宕公園は言わずもがな、蟹田から有戸地区にかけて群生しているヤマザクラ「カスミザクラ」も素敵な桜です。畑沿いや線路沿いに植えられ、5月上旬に咲いているので、ぜひご覧になってみては。



町の ほけん だより

問い合わせ先
健康増進センター内
健康づくり課
住所：前田5番地2
TEL：64-1770
FAX：64-8083

* 総合健康相談 *

保健師・管理栄養士による相談です。健康についてのお悩みをお聞きします。(要予約)

日程 火・木曜日(祝日除く) 時間 8:30~17:00

☎ 64-8080(保健師直通)

* 傾聴サロン *

こころが軽くなるおしゃべりサロンです。傾聴研修会を修了した傾聴ボランティアがお話を伺います。秘密は厳守します。

日程 4月15日(金)、26日(火)
5月13日(金)、25日(水) ※申し込み不要。

場所 健康増進センター 時間内にいつでも
時間 13:00~15:00 もどうぞ。



後期高齢者健康診査がはじまります！



町に住所がある75歳以上の方と、65歳から74歳で後期高齢者医療保険証をお持ちの方が対象となります。申し込み方法等は次のとおりです。詳しくはこれからお送りする案内をご確認ください。

申込み方法：実施医療機関に事前に電話等で予約してください。

実施期間：令和4年5月1日~令和5年3月31日まで受診できます。

高齢者肺炎球菌予防接種の料金一部助成

令和4年度の対象者は、町に住所があり、今年度中に次の年齢になる方です。これまでにこの予防接種の助成を受けたことがない方が対象です。

65歳	昭和32年4月2日~昭和33年4月1日生れ	70歳	昭和27年4月2日~昭和28年4月1日生れ
75歳	昭和22年4月2日~昭和23年4月1日生れ	80歳	昭和17年4月2日~昭和18年4月1日生れ
85歳	昭和12年4月2日~昭和13年4月1日生れ	90歳	昭和7年4月2日~昭和8年4月1日生れ
95歳	昭和2年4月2日~昭和3年4月1日生れ	100歳	大正11年4月2日~大正12年4月1日生れ

※接種期間は令和4年5月1日から令和5年3月31日までとなります。

①後期高齢者健康診査・②高齢者肺炎球菌予防接種の案内は、4月末に郵送予定です。

①・②どちらも対象…1つの封筒に①・②の案内が同封されたものがご自宅に届きます

①または②のみ対象…①または②の案内のみご自宅に届きます

受診や接種の際、4月末にお送りする書類が必要となりますので、必ずご確認の上、受診・接種方法等ご不明な点は健康づくり課までお問い合わせください。



ふわふわ だより

問い合わせ先

健康増進センター内 健康づくり課

住所：前田5番地2

TEL：64-1770

64-8080（相談専用）

FAX：64-8083



* 各種相談先 *

相談名（連絡先）	実施日	対象／内容
すくすく相談 （64-8080）	月～金曜日 （祝日を除く） 8：30～17：00	妊婦、産婦、育児中の方、 就学前のお子さんなど。 こそだて応援コンシェル ジュ（助産師・保健師） が対応。
ことばの相談 （64-8080）		
思春期はればれ相談 （64-8080）	火・木曜日 （祝日を除く） 8：30～17：00	思春期の方、その保護者 など。 保健師による電話相談。
こども救急電話相談 ※青森県主体 （#8000または 017-722-1152）	平日：午後7時～ 翌朝午前8時 土曜：午後1時～ 翌朝午前8時 日祝：午後8時～ 翌朝午前8時	小児の急病等、家庭内での 対応や医療機関への受 診目安などの相談対応。 看護師が相談に応じます。

すくすくアドバイス

～妊婦さんの喫煙の影響～

妊婦さんが喫煙・受動喫煙することで赤ちゃんの血管も収縮し、血流が減少するため赤ちゃんに運ばれる酸素や栄養が少なくなり、赤ちゃんは酸素・栄養不足になってしまいます。

野辺地町の令和2年度妊婦喫煙率は4.9%、妊婦の同居者の喫煙率は61%であり、どちらも令和元年度より高くなっています。喫煙・受動喫煙による影響は・・・

①低体重児（2,500g未満）の出生

体の機能が未熟な場合があるだけでなく、大人になっても肥満や心臓病のリスクが高くなります。

②SIDS（乳幼児突然死症候群）の発症

赤ちゃんが突然亡くなってしまう病気のリスクが高くなります。

③流産・早産の危険性

④知的能力の低下の可能性

⑤先天異常（脳、呼吸器、循環器等）の可能性

赤ちゃんの遺伝子の細胞にダメージがあるとされています。

⑥前置胎盤、胎盤早期剥離などの異常の危険性

母子ともに命の危険があります。



妊婦さんだけでなく周囲の人も受動喫煙をさせないようにし、お腹の赤ちゃんを守りましょう。

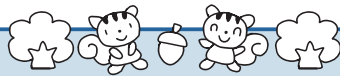

4月の保健カレンダー

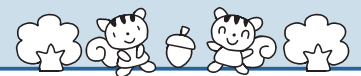

日	事業名（対象者）	開始時間	場 所	備 考
13	7か月児健診	10：00	健康増進センター	個別通知はしていません。広報で確認し母子健康手帳とバスタオルをお持ちください。
	10か月児健診（R3年6月生まれ）	13：30		
	1歳児健診（R3年4月生まれ）	13：30		
	みんなのこども相談（出生～就学前まで）	14：00		
22	5歳児健診（H29年4月～5月生まれ）	9：30	健康増進センター	対象者には個別通知します。

※予防接種の接種忘れや接種スケジュール等のご相談は、健康増進センターまでお問合せください。

☆母子健康手帳は毎週火・木曜日に健康増進センターにて発行します☆

町の掲示板

家族介護者「太陽の会」

「太陽の会」は、家族を介護している方が、月に一度集まり、家族としての思いや悩みを共有する会です。日頃の在宅介護の状況を話したり、介護の知恵や地域の様々な情報交換をする交流の場です。月に一度開催していますので、お気軽にご参加ください。一緒に参加し、交流して下さる方を歓迎しています。

- ◆場 所 健康増進センター
- ◆時 間 13時～15時 又は 12時～14時
- ◆日 程 下記 表のとおり（8月・1月は休み）

月	日	時間
4月	19日（火）	12時～
5月	17日（火）	13時～
6月	21日（火）	13時～
7月	19日（火）	12時～
9月	20日（火）	13時～
10月	18日（火）	13時～
11月	15日（火）	12時～
12月	20日（火）	12時～
2月	21日（火）	12時～
3月	28日（火）	13時～

◆問合せ先 介護・福祉課 ☎65-1777

求ム！新鮮力！ 野辺地ハンドボールスポーツ少年団

- ◆練習日 水曜日・金曜日・土曜日
- ◆時 間 水曜日・金曜日（18時～）
土曜日（15時～）
- ◆場 所 町立体育館
- ◆対象者 小学生・中学生
- ◆会 費 団 費 年間5千円（一人）
保護者会費 月2千円（一世帯）
- ◆申込・問合せ先 野辺地ハンドボールスポーツ少年団
代表指導者 滝口 ☎64-0401

『ノルディックウォーク &大人の水泳教室』

- 【ノルディックウォーク】
- ◆日 時 4月23日（土） 9時～
- ◆集合場所 愛宕公園
- 【大人の水泳教室】
- ◆日 時 4月17日（日） 13時～15時
- ◆場 所 サンビレッジのへじ
- ※プール使用料は各自負担をお願いします。
- ◆対 象 町内在住の方
- ◆定 員 若干名 ◆持ち物 飲み物
- ◆申込・問合せ先 全日本ノルディックウォーク連盟
上級インストラクター
上原子☎64-6270

あなたの活動をPRしてみませんか？掲載をご希望の方は下記まで！
総務課広報担当 ☎64-2111

柴田 鈴木
花ちゃん（大輔）上袋町
秦翔くん（聡明）金沢町

おたんじょう おめでとう

（2月受付分）町民課

「戸籍の窓」には、当町に届けられた出生と死亡について、掲載されていますが、個人のプライバシーに関する事柄なので、掲載を希望しない場合は、届け出の際にお申し出ください。

戸籍の窓

おくやみ申し上げ
ごめいふくを
祈ります。

沼尾 利雄さん（71）駅前1
中美 千成さん（65）城内
古林 チヨさん（105）下袋町
上指 均さん（74）松ノ木平
熊谷 猛さん（84）馬門1
赤川 よしさん（92）下町2区
太田 佐市郎さん（98）中袋町
福嶋 昭広さん（61）城内
原田 孝子さん（67）川目
原田 道子さん（72）松ノ木平
瀬川 滋さん（68）下袋町
木村 正志さん（88）城内

老人憩いの湯



有戸地区はまなす
ふれあいセンター

- ◆開設日：4月4日、7日、11日、14日、18日、21日、25日、28日
- ※送迎は、全ての実施日に行います。
- ◆時 間：10時半～14時45分

老人福祉センター

- ◆開設日：4月4日（月）、11日（月）
18日（月）、25日（月）
- ◆時 間：10時～14時
- ※送迎（馬門地区のみ）は、全ての実施日に行います。

※ご利用の際は、感染症対策にご協力ください。

地域おこし協力隊コラム

その⑩ 『野辺地ってなんでもおもしろいですねん』

募集 横井のSNS講座

- ◆日時 4月8日(金) 13時～
- ◆場所 PRセンター2階
- ◆持ち物 普段使っている携帯やパソコン
- ◆申込・問合せ 野辺地町観光協会 横井 ☎64-9555
スマホで簡単、楽しく写真や文字を投稿、やりとりしてみよう!!

みなさん毎度です。地域おこし協力隊の横井さくらです。もう雪もえらい溶けて春間近ですね。私は野辺地町に来させてもらってもうすぐ1年なりまして、みんなごつつ親切にしてくれはるし、雪も激しいて、びっくりしすぎて笑てまうし、食べもんも新鮮で郷土料理も美味しいし、大阪とまたちごて、こつちも刺激的で好きですねん。今月から観光協会の新しいホームページも公開され



初めてランタン作りしたでえ～

たさかい、ドローンもようさん撮って野辺地町の面白さいっぱい発信したいなあ思てます。皆さんもまた野辺地のこと、いっぱい教えてくれたら嬉しいなあ。なんでこんなふうを感じるのか不思議やけど、野辺地ってなんでもおもしろいですねん。

4町のカレンダー

※新型コロナウイルス感染症の影響により、スケジュールが変更になる場合があります

日	曜	行事名
1	金	相：弁護士
2	土	
3	日	
4	月	
5	火	相：人権
6	水	
7	木	小学校・中学校入学式
8	金	
9	土	休日開庁（マイナンバーカード交付など）
10	日	
11	月	
12	火	
13	水	相：みんなの子ども相談 健：7か月児・10か月児・1歳児
14	木	
15	金	傾聴サロン
16	土	図：おはなし工房
17	日	
18	月	

日	曜	行事名
19	火	
20	水	児：ママと赤ちゃんのんびりタイム 「母乳と育児について」（助産師） 相：年金
21	木	図：ヨチヨチおはなし会
22	金	健：5歳児 児：避難訓練
23	土	児：新登録児を迎える会
24	日	
25	月	
26	火	傾聴サロン
27	水	
28	木	児：あたごクラブ総会 図：館内整理（休館）
29	金	昭和の日
30	土	
5月1日	日	
2	月	⊗：町県民税（随時） 固定資産税（随時） 国民健康保険税（随時）

※ 図：図書館 ⊗：納期限 健：健診児 児：児童館 相：相談

町税等の未納は延滞金が加算される場合がありますので、納期限内に納付しましょう。

交通安全早めてんとう虫作戦！夕暮れ時は早めの点灯時刻 4月は17時

まちのアルバム

卒業 ～新たなステージへ進む～



野中：卒業生による合唱
「旅立ちの日に」



若葉小：校長先生に見守られながら笑顔で会場を後にする卒業生



馬門小：保護者・先生・在校生の前で夢を語る



野小：卒業生で6年間の思い出を振り返る

ご卒業おめでとうございます！



ぼくたち わたしたちの 歯 ピカピカ だよ



そめや 染谷 よし か 佳花ちゃん

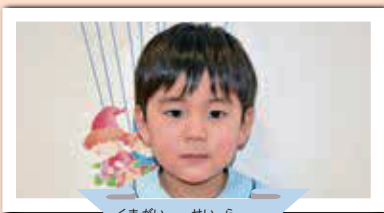

くまがい せい ら 聖良くん

3歳児健診で虫歯ゼロのお子さんを掲載しています



おいしい! 減る脂~♪ カンタン料理

その94



管理栄養士
新井山 静

ヨーグルトゼリー

【管理栄養士のコメント】
ヨーグルトを使った簡単なデザートです。
お好きなジャムなどをのせてどうぞ。

【栄養価 1食分】

エネルギー 90kcal たんぱく質 3.8g 脂質 2.7g 炭水化物 12.2g 塩分相当量 0.1g
カルシウム 100mg

材料 6人分

・プレーンヨーグルト	400g
〔・粉ゼラチン	5g
・水	大さじ2
・牛乳	100ml
・砂糖	大さじ3
・レモン汁	大さじ1
・お好みのジャム	大さじ2

作り方

1. ヨーグルトは、キッチンペーパーをのせたざるにあけ、1~2時間水切りする。
2. ゼラチンは、分量の水に入れてふやかす。
3. 鍋に牛乳と砂糖を入れて火にかけ、温まったら2を加え、溶けたら火を止め荒熱をとる。
4. 3が冷めたら、1のヨーグルトとレモン汁を加えて混ぜ合わせ、器に入れて冷やし固める。
5. 食べるときに、ジャムをのせる。

【野辺地町食生活改善推進員会 骨太クッキングより】